اخبار

بازی دوستانه ایران و ازبکستان در فیفادی مهر

تیم ملی فوتبال ایران در مهرماه به میزبانی ازبکستان به مصاف تیم ملی این کشور می‌رود.

به گزارش ایسنا، با اعلام فدراسیون فوتبال ازبکستان، تیم ملی این کشور در تاریخ ۲ مهر در ورزشگاه استقلال شهر فرغانه ازبکستان به مصاف تیم ملی ایران می‌رود. این دیدار ساعت ۱۹ به وقت محلی (۱۷:۳۰ به وقت ایران) برگزار خواهد شد. در ۵ دیدار اخیر ایران موفق به شکست ازبکستان نشده است و یک برد هم سهم ازبک‌ها بوده است.

تیم ملی والیبال ایران نایب قهرمان جام اوفا شد

تیم ملی والیبال ایران به مقام نایب قهرمانی تورنمنت چهار جانبه اوفا دست یافت.

به گزارش ایسنا، تورنمنت چهار جانبه اوفا از با حضور تیم‌های روسیه، ایران، بلاروس و کوبا از ۳۰ مرداد تا یکم شهریور به میزبانی شهر اوفا پیگیری شد.

تیم ملی والیبال روسیه با سه برد متوالی و کسب ۹ امتیاز قهرمان این رقابت‌ها شد و تیم ملی والیبال ایران با یک برد و ۴ امتیاز به مقام نایب قهرمانی دست یافت.

تیم‌های کوبا و بلاروس نیز با یک برد و به ترتیب سه و دو امتیاز در جایگاه های سوم و چهار این تورنمنت قرار گرفتند.

تیم ملی والیبال ایران برای حضور در قهرمانی مردان آسیا ۲۰۲۶ در این مسابقات شرکت کرد و در این بازی‌ها با هدف افزایش هماهنگی تیمی حضور یافت.

عرشیا بهنژاد، ایلشن داوودی‌پور، سیدعیسی ناصری، محمدنیما باطنی، محمد ولی‌زاده، علی حاجی پور، امین اسماعیل نژاد، مرتضی شریفی، پوریا حسین‌خانزاده، علی حق‌پرست، اسماعیل مسافر، مبین نصری، محمدرضا حضرت‌پور و حسین حاجی‌کلاته بازیکنان تیم ملی در این این رقابت‌ها و مسابقات قهرمانی آسیا ۲۰۲۶ هستند.

مرتضی قنبر افجه‌ای به عنوان سرپرست، روبرتو پیاتزا (سرمربی)، توماس توتولو، رحمان محمدی‌راد و علی فتاحی (مربیان)، امین شاکری (آنالیزور)، حسین کرد (فیزیوتراپ)، وحید باقری (مربی بدنساز) و سجاد نوری (ماسور) کادر فنی تیم ملی والیبال ایران در قهرمانی مردان آسیا هستند.

شکست والیبال زنان ایران برابر چین

تیم ملی والیبال زنان ایران در دومین مسابقه‌اش در قهرمانی آسیا شکست خورد.

به گزارش ایسنا، تیم ملی والیبال زنان ایران در دومین بازی‌اش در مسابقات قهرمانی آسیا مقابل چین به میدان رفت و شکست خورد. شاگردان علیرضا طلوع‌کیان این مسابقه را که از ساعت ۱۵ آغاز شد، در سه ست متوالی از دست دادند.

ست اول: ۲۵ بر ۱۳

ست دوم: ۲۵ بر ۲۳

ست سوم: ۲۵ بر۱۴

تیم ایران در نخستین مسابقه‌اش مقابل چین تایپه پیروز شده بود.

تیم ملی والیبال زنان ایران سه‌شنبه سوم شهریور در سومین دیدار خود از سری مسابقات قهرمانی زنان آسیا به مصاف عراق می‌رود.

هت‌تریک روسیه، آمریکا و کار سخت برای ایران

پایان تیلور و رفقا و تولد نسل ترسناک برای المپیک

تا اینجای کار که اتحادیه جهانی کشتی (UWW) چهار مسابقه جهانی سال ۲۰۲۶ خود را برگزار کرده، روسیه سه کاپ قهرمانی گرفته و آخرین جام هم که مسابقات کشتی آزاد جوانان بود، به هت‌تریک آمریکایی‌ها منتهی شد.

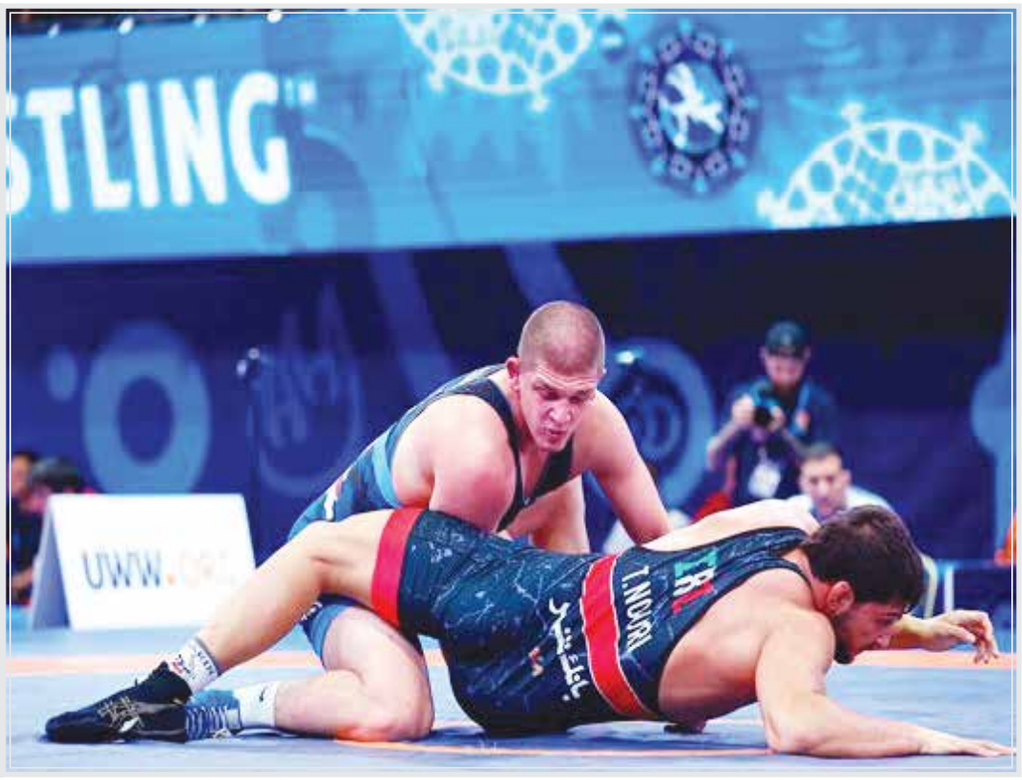

تیم آزاد ایران که سال گذشته با عدم محاسبه امتیاز روس‌ها سوم جهان (و درحقیقت با محاسبه روس‌ها، چهارم) شده بود، امسال روی سکو نرفت

هرچند سال گذشته در زاگرب، تیم‌های بزرگسالان آزاد و فرنگی ایران قهرمان جهان شدند، اما حالا با بازگشت روسیه به سکو و آمریکای در آستانه تغییر نسل، قطعا در کشتی آزاد کار برای تیم ملی ایران در آستانه بسیار سخت خواهد بود.

به گزارش تابناک، چهارمین مسابقه جهانی سال ۲۰۲۶ اتحادیه جهانی کشتی در براتیسلاوا یکشنبه شب به پایان رسید. آمریکایی‌ها با ۲۰۵ امتیاز و کسب ۱۰ مدال در ۱۰ وزن، قهرمان کشتی آزاد جوانان جهان شدند، در حالیکه روسیه پیش از این قهرمانی کشتی آزاد و فرنگی نوجوانان و فرنگی جوانان را از آن خود کرده بود. آمریکا به روسیه اجازه نداد چهارمین قهرمانی متوالی جهانش را رقم بزند و خودش هت‌تریک کرد. تیمی که در سال‌های ۲۰۲۴ و ۲۰۲۵ به ترتیب با ۱۷۵ و ۱۸۵ امتیاز قهرمان کشتی آزاد جوانان جهان شده بود، سال ۲۰۲۶ را با قهرمانی ۲۰۵ امتیازی جشن گرفت.

از چهارمی واقعی ۲۰۲۵ با محمدی تا چهارمی ۲۰۲۶ با امینی

تیم آزاد ایران که سال گذشته با عدم محاسبه امتیاز روس‌ها سوم جهان (و درحقیقت با محاسبه روس‌ها، چهارم) شده بود، امسال روی سکو نرفت. طی دو سال گذشته هدایت این تیم برعهده غلامرضا محمدی بود که تیمش سال اول نایب‌قهرمان و سال دوم سوم شد و سومی جوانان جهان، تغییر کادرفنی را به همراه داشت که فدراسیون، احسان امینی عضو ارشد کادرفنی بزرگسالان را به عنوان سرمربی جوانان انتخاب کرد. این مربی کرمانشاهی، به عنوان مربی مشترک بزرگسالان و جوانان، کار خود را آغاز کرد و در نهایت هم تیم ملی ایران در حالیکه تا شب آخر روی سکوی پنجمی، بعد از آمریکا، روسیه، ژاپن و قزاقستان بود، به لطف ناکامی قزاق‌ها در روز آخر و دو طلایی که سینا خلیلی و ابوالفضل محمدنژاد گرفتند، یک رده بالاتر آمده و با ۱۰۳ امتیاز چهارم شد.

قطعاً امروز لبه تیز انتقادات، احسان امینی را نشانه خواهد گرفت، در حالیکه حقیقت، افت کشتی آزاد ایران در سال‌های اخیر است که نمودش جوانان جهان بوده است. سال گذشته هم نتیجه واقعی، چهارمی بود و امسال هم همین اتفاق برای تیم افتاد. چهارمی با غلامرضا محمدی مربی کارکشته و باتجربه و چهارمی با احسان امینی که حضور همزمانش در ۲ تیم ملی در این روزها، مورد انتقاد همیشگی بوده است. شاید چیزی فراتر از عملکرد ۲ مربی در میان باشد و البته که تنها یک عامل، به سکونشینی دائمی سال‌های اخیر کشتی آزاد جوانان‌مان خاتمه نداده است.

نایب‌قهرمان المپیک نکته امیدوار کننده جهانی‌های سال ۲۰۲۶ ایران

تنها نکته امیدوار کننده در کشتی آزاد، شاید تیمِ صادق گودرزی باشد. سال گذشته اتفاق عجیبی در انتصابات فدراسیون کشتی رخ داد. علیرضا دبیر، حکم سرمربیگری تیم ملی جوانان را به احسان امینی داد و مربی قبلی این تیم، غلامرضا محمدی را به عنوان سرمربی تیم ملی نوجوانان انتخاب کرد. با این دیدگاه که نسل خوب حال حاضر تیم ملی بزرگسالان (زارع، عموزاد و...) همه شاگردان محمدی در دوره‌ای بوده‌اند که هدایت تیم ملی نوجوانان را برعهده داشت.

غلامرضا محمدی دارنده دو نقره و دو برنز جهان، اما دو روز بعد از گرفتن حکم سرمربیگری نوجوانان، صادق گودرزی را به عنوان جایگزین خود معرفی کرد و خواست تنها مدیر تیم پایه باقی بماند. [پستی که در عمل باقی نماند!] صادق گودرزی، نایب‌قهرمان المپیک و جهان هم اگرچه برای اولین بار سرمربی یک رده سنی تیم ملی شد، در کار مربیگری کم‌تجربه نبود و سال‌ها به کشتی تهران کمک کرده بود. او تا امروز امیدوارکننده‌ترین نتیجه کشتی در سال ۲۰۲۶ را رقم زده است؛ نایب‌قهرمانی جهان با اختلاف یک امتیاز نسبت به روس‌ها.

تیم کشتی آزاد نوجوانان ایران، یازدهم مرداد در باکو، با سه طلای بنیامین آشفته، رضا شمسی‌پور و امیرعلی فراستی و نقره امیرحسین اسمعلی و دو برنز آرمن الهی و سام ارشد، در حالیکه روسیه ۱۴۶ امتیاز گرفته بود، با ۱۴۵ امتیاز نایب‌قهرمان جهان شد. جدای از فاصله اندک با روس‌ها، کشتی‌گیران گودرزی خوب مبارزه کردند، زیر گرفتند، جسور و جنگنده بودند و این تنها نکته امیدوار کننده در خصوص کشتی آزاد ایران است که به نظر با روسیه‌ی بازگشته به قدرت و آمریکایی که مشخصاً سرمایه‌گذاری ویژه‌ای در کشتی داشته، بار دیگر رقابت سختی در پیش خواهد داشت.

آمریکا حتی در فرنگی هم رفته رفته به جمع مدعیان اضافه می‌شود. تیم فرنگی نوجوانان آنها بهتر از آزادشان نتیجه گرفت و فینالیست هم داشت.

رقابت سخت ایران در آستانه با روسیه و آمریکا

هرچند سال گذشته در زاگرب، تیم‌های بزرگسالان آزاد و فرنگی ایران قهرمان جهان شدند، اما حالا با بازگشت روسیه به سکو و آمریکای در آستانه تغییر نسل، قطعا در کشتی آزاد کار برای تیم ملی ایران در آستانه بسیار سخت خواهد بود، اما کشتی فرنگی بزرگسالان ایران شاید شرایط مساعدتری برای تکرار قهرمانی‌اش داشته باشد؛ هرچند که تیم فرنگی نوجوانان ایران با ۹۶ امتیاز سوم و تیم جوانان با ۱۰۹ امتیاز دوم جهانی‌های ۲۰۲۶ شدند و روسیه با ۱۲۷ و ۱۴۲ امتیاز در این دو رده سنی قهرمان جهان شد.

روسیه‌ای که سال ۲۰۲۱ در هر دو رشته آزاد و فرنگی قهرمان بزرگسالان جهان شده بود، پس از چند سال محرومیت از سوی کمیته بین‌المللی المپیک و عدم محاسبه امتیاز تیمی‌اش، به دنبال پس گرفتن جایگاه خود از کشتی جهان است. روس‌ها در پایه هم خوب کار کرده و برتری خود را تثبیت کرده‌اند، اما تا نسل جدیدشان به بزرگسالان برسد، باتوجه به نسل خوبی که اکنون در کشتی فرنگی ما حضور دارند، اوضاع برای تیم حسن رنگرز بد به نظر نمی‌رسد.

نگاه چندین ساله آمریکای میزبان به المپیک ۲۰۲۸

آمریکا میزبان المپیک ۲۰۲۸ است. المپیکی که تا پیش از نتایج جهانی‌های سال ۲۰۲۶ هم بسیار سخت به نظر می‌رسید. میزبان، خصوصاً در کشتی آزاد به دنبال بیشترین و باکیفیت‌ترین مدال‌ها در ۶ وزن المپیکی است. در حالیکه نسل بسیار خوب آنها، جردن باروز، دیوید تیلور، کایل دِیک، کایل اسنایدر، گیبل استیوسون و بقیه یا بازنشسته شده و یا در پایان راه هستند، اما نسل جدیدشان که استارت خود را از تیم ملی نوجوانان زده‌اند، می‌توانند جای این بزرگان را پر کنند. نسل تازه‌ای که اگر بهتر از نسل قبلی نباشند، اما از بین‌شان کاکس‌ها، تیلورها، باروزها، دیک‌ها و... در خواهد آمد.

آنها گرچه جهانی نوجوانان امسال را با هفتمی در باکو خراب کردند، اما در کشتی آزاد جوانان با اختلاف ۵۰ امتیاز با روسیه، قهرمان جهان شدند و مشخصاً همین نفرات تا المپیک ۲۰۲۸ به ترکیب تیم ملی بزرگسالان آمریکا اضافه خواهند شد. ضمن اینکه قدیمی‌ترها مثل اسنایدر و دِیک هم همچنان با انگیزه بسیار بالا، به دنبال کسب مدال از آخرین المپیک دوره قهرمانی خود خواهند بود و نمی‌خواهند در فاینال‌ایکس ۲۰۲۸ دوبنده تیم ملی را به این جوان‌ها واگذار کنند.

تیلور و کاکس در این سال‌ها به تیم ملی جوانان‌شان کمک کرده‌اند، باروز هم در باشگاه خودش کشتی‌گیران پایه را تمرین می‌دهد و همه دست به دست هم و از دل رقابت، تیمی ترسناک برای المپیکی که آمریکا میزبانی‌اش را برعهده خواهد داشت، در خواهد آمد. روسیه هم بعد از مکافات عظیمی که در این سال‌ها پشت سر گذاشت، خوب استارت زده و در فاصله دو سال تا المپیک، در سه جهانی ۲۰۲۶ قهرمان شده است.

کشتی آزاد ایران، با نسل بسیار خوب و متفاوتش، در المپیک پاریس هرچند سه فینالیست داشت، اما هیچ‌کدام‌شان طلایی نشدند. حالا همان‌ها شاید با تغییراتی اندک تیم اعزامی به المپیک آمریکا را تشکیل دهند، المپیکی که بسیار سخت به نظر می‌آید.

انتقال به فجرسپاسی در صورت اجبار

بیرانوند قصد سرباز شدن ندارد

دروازه‌بان ملی‌پوش تراکتور در تلاش است تا از آخرین مسیرها و ترفندها استفاده کند تا سربازی هرچند ساده و راحت خود را انجام ندهد.

دروازه‌بان تیم ملی برای حضور در کنار خانواده که ساکن تهران هستند، راغب به حضور در فجرسپاسی است که بتواند هر روزی که خواست با پرواز شیراز به تهران خودش را به خانواده برساند.

به گزارش تابناک، دروازه‌بان ملی‌پوش تراکتور در پایان این ماه سرباز است؛ زمان زیادی از مشمول شدن علیرضا بیرانوند گذشته، اما این دروازه‌بان از معافیت‌های مختلف استفاده کرده و همچنان تلاش می‌کند تا راهی خدمت سربازی نشود. هرچند خدمت سربازی برای بسیاری از ورزشکاران از جمله بازیکنان فوتبال ساده و راحت است و آنها همزمان در تیمی که عقبه نظامی دارد، فوتبال بازی می‌کنند و پول قراردادشان هم تمام کمال به حساب‌شان واریز می‌شود.

باتمام سادگی و راحتی سربازی برای بازیکنان، اما علیرضا بیرانوند در تلاش است تا از این اتفاق جلوگیری کند. او در تمام این سال‌ها از معافیت ورزشی و تحصیلی استفاده کرده و اعزام شدن به خدمت سربازی را به تعویق انداخته است. دروازه‌بان ملی‌پوش تراکتور حتی در مقطع کارشناسی ارشد تحصیل کرد، در حالی که نمی‌توانست نام رشته‌ای که در آن تحصیل می‌کند را ادا کند و در مقطعی هم اشاره شد که برای دکترا پذیرش گرفته، اما مشخص شد او در آزمون دکترا شرکت کرده، اما هنوز نتوانسته نمرات ورودی لازم را کسب کند.

حالا بیرانوند چاره‌ای ندارد جز اینکه راهی خدمت سربازی شود. با این حال در شرایطی که بیرانوند از ابتدای مهرماه مشمول خدمت سربازی است و دیگر معافیتی ندارد، صحبت از این شده بود که شاید او با تیم ملی زیر ۲۳ سال راهی بازی‌های آسیایی ناگویا شود تا بلکه در صورت

کسب مدال طلا، با معافیت سرباز قهرمان از رفتن به سربازی اجتناب کند. با این حال او در لیست تیم اعزامی به بازی‌های آسیایی هم قرار نگرفت. در این میان شایعه‌ای منتشر شد مبنی بر اینکه نظام وظیفه قانونی وضع کرده که بازیکنان سرباز بتوانند در تیم‌های غیرنظامی لیگ برتری هم خدمت سربازی خود را پشت سر بگذارند، اما این خبر نیز به سرعت تکذیب شد.

سازمان وظیفه عمومی فراجا در اطلاعیه‌ای ضمن تکذیب خبر رسانه‌ها و فضای مجازی پیرامون امکان سپری نمودن خدمت سربازی مشمولان فوتبالیست در تیم‌های غیرنظامی لیگ برتر اعلام کرد: «برابر مقررات کلیه مشمولان ورزشکار به خصوص بازیکنان فوتبال با ورود به سن مشمولیت، برای طی دوره خدمت سربازی خود، می‌توانند از ظرفیت تیم‌های ورزشی نیروهای مسلح بهره‌مند شوند و موضوعی که اخیرا در خصوص به‌کارگیری مشمولان فوتبالیست در لیگ‌های برتر مطرح شده، برابر مقررات نبوده و مورد تأیید سازمان وظیفه عمومی فراجا نمی‌باشد.»

تمامی این تلاش‌ها و خبرسازی‌ها به این علت است که یک بازیکن خاص، علاقه ندارد راهی خدمت سربازی به ساده‌ترین شکل ممکن شود. آن هم در شرایطی که بازیکنان ملی‌پوش، حین سربازی قراردادی ۶۰-۵۰ میلیاردی امضا می‌کنند. با این حال هنوز تلاش‌ها برای سرباز نشدن علیرضا بیرانوند ادامه دارد و برخی رسانه‌ها نیز نوشته‌اند باشگاه تراکتور به دلیل حضور همزمان در لیگ برتر، جام حذفی و لیگ نخبگان آسیا تلاش دارد که حداقل تا پایان اسفندماه سربازی، دروازه‌بان ملی‌پوش خود را به تعویق بیاندازد.

علیرضا بیرانوند در صورت سرباز شدن، فقط دو گزینه برای ادامه حضور در لیگ برتر دارد که یا باید راهی ملوان شود یا اینکه فجرسپاسی شیراز را انتخاب کند. اگرچه هواداران ملوان کمپینی را در فضای مجازی راه انداخته‌اند که این بازیکن به انزلی نرود و از سوی دیگر فجرسپاسی در تلاش برای جذب این بازیکن است. اگرچه بیرانوند هم به یک دلیل مهم به انتخاب فجرسپاسی نزدیک‌تر به نظر می‌رسد.

دروازه‌بان تیم ملی برای حضور در کنار خانواده که ساکن تهران هستند، راغب به حضور در فجرسپاسی است که بتواند هر روزی که خواست با پرواز شیراز به تهران خودش را به خانواده برساند. باتوجه به اینکه امکان پرواز روزانه از شهر رشت به تهران وجود ندارد، بیرانوند ترجیح می‌دهد خدمت سربازی‌اش را در شیراز پشت سربگذارد. با این حال او برای حضور در یک تیم نظامی فقط تا ۴ شهریورماه فرصت دارد که پنجره نقل و انتقالاتی بسته خواهد شد و اگر از این تاریخ هم عبور کند، شرایط برای او سخت خواهد شد و شاید مجبور باشد یک نیم فصل بدون تیم بماند؛ از طرفی هم شاید مجبور شود برای گذراندن سربازی به جای بازی در یک تیم فوتبال، لباس نظامی به تن کند.

اخبار

ماموریت طارمی در الوصل

رسانه اسپورت ۳۶۵ امارات در گزارشی به ستایش از مهدی طارمی پرداخت و از ماموریت او در تیم روی ویتوریا سخن به میان آورد.

به گزارش ایسنا، باشگاه الوصل امارات به‌صورت رسمی از جذب مهدی طارمی، مهاجم باتجربه ایرانی، خبر داد. طارمی پس از جدایی از المپیاکوس یونان به این تیم اماراتی پیوسته و این انتقال، نخستین خرید خارجی الوصل در پنجره نقل‌وانتقالات تابستانی محسوب می‌شود.

رسانه اسپورت ۳۶۵ امارات در گزارشی درباره طارمی نوشت: طارمی پس از رقابتی جدی میان چند باشگاه اروپایی و عربی، در نهایت راهی الوصل شد تا جانشین میگل بورخا، مهاجم کلمبیایی این تیم، شود. بورخا اخیراً از الوصل جدا شده و به لیگ مکزیک پیوسته است.

این انتقال، نهمین خرید الوصل در بازار تابستانی محسوب می‌شود و مدیران باشگاه قصد دارند با تقویت ترکیب و نیمکت، تیمی قدرتمند برای رقابت در تمامی مسابقات ایجاد کنند.

الوصل که اکنون با ۶ امتیاز در صدر جدول لیگ حرفه‌ای ادنوک امارات قرار دارد، علاوه بر رقابت داخلی، خود را برای حضور در بازی‌های حساس لیگ نخبگان آسیا نیز آماده می‌کند.

این رسانه اماراتی در ادامه این گزارش خود به ستایش از مهدی طارمی پرداخت و نوشت:

مهدی طارمی؛ تجربه‌ای ارزشمند از فوتبال اروپا

طارمی کارنامه‌ای پربار در فوتبال اروپا دارد. او دوران حضور خود در فوتبال اروپا را با ریو آوه پرتغال آغاز کرد و سپس با انتقال به پورتو به یکی از مهاجمان مطرح فوتبال پرتغال و لیگ قهرمانان اروپا تبدیل شد. این مهاجم ایرانی پس از آن پیراهن اینتر ایتالیا و المپیاکوس یونان را نیز بر تن کرد و پیش از این هم تجربه موفقی در الغرافه قطر داشت. تجربه بین‌المللی و شناخت طارمی از مسابقات سطح بالا می‌تواند به خط حمله الوصل شخصیت و قدرت بیش‌تری ببخشد؛ به‌خصوص در دیدارهای حساس داخلی و آسیایی.

اسپورت ۳۶۵ در ادامه درباره ماموریت طارمی در الوصل سخن به میان آورد و این سوال را مطرح کرد:

طارمی چه تغییراتی در سیستم الوصل ایجاد می‌کند؟

حضور طارمی گزینه‌های تاکتیکی بیش‌تری در اختیار روی ویتوریا، سرمربی پرتغالی الوصل، قرار خواهد داد.

مهاجمی برای حفظ توپ و بازی هوایی:

طارمی توانایی بالایی در حفظ توپ تحت فشار و درگیر کردن مدافعان دارد. او می‌تواند به عنوان یک نقطه اتکا در خط حمله عمل کند و فرصت بیش‌تری برای اضافه شدن هافبک‌ها و بازیکنان کناری به حملات ایجاد کند. توانایی او در استفاده از ارسال‌ها و ضربات سر نیز یکی دیگر از نقاط قوتش است.

خلق موقعیت در فضاهای محدود:

طارمی تنها یک گلزن نیست. او در خارج شدن از محوطه جریمه، حرکت بین خطوط و ساختن موقعیت برای هم‌تیمی‌ها نیز توانایی بالایی دارد. این ویژگی می‌تواند فضای بیشتری برای بازیکنان کناری الوصل مانند علی صالح و نیکولاس خیمنز ایجاد کند.

انعطاف‌تاکتیکی:

ویتوریا می‌تواند از طارمی در سیستم ۳-۳-۴ به عنوان مهاجم نوک استفاده کند یا در شرایطی که نیاز به حضور مهاجمان بیش‌تری در محوطه جریمه وجود دارد، سیستم ۲-۴-۴ را به کار بگیرد.

در پایان این گزارش آمده است:

طارمی و افزایش شانس الوصل در آسیا

این انتقال در زمان مناسبی برای الوصل انجام شده است. رقابت فشرده در لیگ امارات به مهاجمی نیاز دارد که بتواند از کوچک‌ترین فرصت‌ها استفاده کند و در لحظات حساس نتیجه بازی را تغییر دهد. از سوی دیگر، تجربه طارمی در لیگ قهرمانان اروپا می‌تواند برای الوصل در لیگ نخبگان آسیا بسیار ارزشمند باشد. حضور یک مهاجم باتجربه در سطح اول فوتبال اروپا، می‌تواند به این تیم کمک کند تا در رقابت با بزرگان فوتبال آسیا با اعتمادبه‌نفس بیش‌تری ظاهر شود. در مجموع، انتقال مهدی طارمی به الوصل را می‌توان یکی از مهم‌ترین خریدهای تابستانی فوتبال امارات دانست؛ بازیکنی که علاوه بر توانایی گلزنی، تجربه، قدرت بازی‌سازی و انعطاف تاکتیکی را نیز به تیم ویتوریا اضافه خواهد کرد.

قلب مهدی تاج و بیت‌المال؛ هر دو بی‌قرارِ بی‌قرار!

هرجا رقم عجیبی به مربیان تیم ملی پرداخت شده، اسم مهدی تاج در میان است.

تیم ملی ایران در آستانه رقابت‌های جام ملت‌های آسیا ۲۰۲۷، شرایط روشنی ندارد؛ در واقع هنوز به طور رسمی قرارداد امیر قلعه‌نویی تمدید نشده و ظاهرا پس از جلسه‌ای که مقرر شده روز چهارشنبه برگزار شود، این موضوع شکل رسمی به خود خواهد گرفت. هرچند که قبل از رسیدن آن جلسه هم اوضاع تیم ملی چندان تعریفی ندارد؛ ایران در جام جهانی با وجود تبلیغات و وعده‌هایی که اعضای کادر فنی‌اش دادند، نتوانست از مرحله گروهی جام جهانی ۴۸ تیمی صعود کند تا شکستی دیگر از این حیث در کارنامه همین مربیان و مدیران فوتبال ایران ثبت شود.

منهای موارد فنی، شاهکار مدیریتی هم در ماه‌های اخیر، حول تیم ملی، بی‌داد کرده است؛ نمونه‌اش اختصاص پاداش ۱۴۰ میلیارد تومانی برای امیر قلعه‌نویی است! این یکی از زوایایی مختلفی قفل است چراکه مشخص نیست به استناد به چه مواردی مهدی تاج حاضر شده به سرمربی تیم ملی برای بردن ایران به جام جهانی ۴۸ تیمی ۱۴۰ میلیارد تومان پاداش دهد. جالب است امیر قلعه‌نویی در روزهایی این پاداش را از فدراسیون طلب کرده که سهمیه فوتبال آسیا در جام جهانی ۹ تیم بوده. حال اینکه حق سرمربی است که با چنین شرایطی ۱۴۰ میلیارد تومان پاداش بگیرد یا خیر، موضوعی غیرقابل بحث است.

بازی عجیب قلعه‌نویی و مهدی تاج

اگرچه همه نگاه‌ها در این زمینه معطوف به امیر قلعه‌نویی و «ایثار»ی است که او انجام داده ولی در سطحی بالاتر باید اصل داستان را مورد توجه قرار داد: مهدی تاج. پرسش اصلی این است که چرا رئیس فدارسیون فوتبال ایران باید بپذیرد جهت صعود تیم ملی به جام جهانی ۴۸ تیمی، آن‌هم در شرایطی که ۹ تیم از آسیا شانس حضور در این تورنمنت را دارند، ۱۴۰ میلیارد تومان پاداش دهد؟

کارلوس کی‌روش را فراموش نکنید

برای اینکه ردپای مهدی تاج به خوبی در پول‌هایی که در فوتبال ایران به عنوان پاداش بذل و بخشش شده، پررنگ‌تر شود، باید به عصر کارلوس کی‌روش برگشت. روزگاری که این مرد پرتغالی روی نیمکت تیم ملی ایران نشست و توانست به صورت متوالی ایران را به جام جهانی ببرد. یکی از اتفاقات خبرساز عصر کارلوس کی‌روش مربوط به بند قرارداد او با فدراسیون فوتبال پیش از جام جهانی ۲۰۱۸ است؛ در آنجا قید شده بود که فدراسیون موظف است ۱۰ درصد پاداش صعود تیم ملی ایران به جام جهانی را به کی‌روش بپردازد. آن روزها فیفا ۸ میلیون دلار به فدراسیون فوتبال ایران پرداخت کرد و مهدی تاج، ۸۰۰ هزارتا از همان رقم را به عنوان پاداش به کی‌روش پرداخت. البته که آن روزها شرایط متفاوت‌تر بود؛ ایران به صورت متوالی طعم حضور در جام جهانی را می‌چشید و هنوز هم آن جام ۳۲ تیمی بود؛ ضمن آنکه این مورد به عنوان بندی در قرارداد گنجانده شده و پرداخت خارج از عرفی به شمار نمی‌رفت. با این حال، اگر به جای مهدی تاج، مدیر مدبرتری روی صندلی ریاست می‌نشست، شاید با پرداخت مناسب‌تری می‌توانست کی‌روش را راضی نگه دارد. داستان تاج و کارلوس کی‌روش فقط مربوط به سال ۲۰۱۸ نیست؛ اتفاق اصلی در جام ملت‌های بعدی رخ داد. در جام ملت‌هایی که مشخص شد کارلوس کی‌روش بابت عنوان «خیالی» سومی، عنوانی که اصلا در جام ملت‌ها وجود ندارد، پاداش درخور توجهی از مهدی تاج گرفته است. این یکی، نمونه‌ای از شاهکارهای مدیریتی مهدی تاج در بستن قرارداد با سرمربیان تیم ملی است که هضم آن برای بسیاری، حتی همین روزها هم دشوار است.

قلب مهدی درد گرفت

هرجا بحث از بستن قرارداد با مربیان خارجی باشد، اسم مهدی تاج، بدون درنگ به میان می‌آید. کی‌روش را اینجا باید فراموش کرد؛ چراکه ابرشاهکار مدیریتی مهدی تاج مربوط به عقد قرارداد با مارک ویلموتس بلژیکی است. مردی که پس از کی‌روش به فوتبال ایران رسید و با مهدی تاج قرارداد بست. درباره جزئیات آن قرارداد نیاز به درازنویسی نیست؛ چراکه فدراسیون فوتبال با آن قرارداد در آستانه ورشکستگی قرار گرفت و حتی نزدیک بود ساختمان این نهاد به همراه ساختمان باشگاه پرسپولیس هم از دست برود. کار به قدری جدی شد که مهدی تاج به بهانه قلب درد، از کارش در فدراسیون فوتبال ایران استعفا کرد و رفت. ویلموتس هم با شکایت در فیفا، تا ریال آخر قراردادش را از فوتبال ایران گرفت و پولی که در فیفا به اسم فوتبال ایران ذخیره شده بود را با مدیریت تاج، به جیب زد.

جالب است تنها جایی که قرارداد با مربیان تیم ملی هزینه چندانی برای فوتبال ایران و فدراسیون نداشته مربوط به همان روزهایی است که تاج قلبش درد گرفته و از فوتبال فاصله گرفته بود. آن روزها اسکوچیچ با رقم بسیار کمی سرمربی تیم ملی شد و فقط ۲۰ هزار دلار پاداش برای بردن ایران به جام جهانی گرفت.

تاج برگشت، قلعه‌نویی خوشحال شد

بازگشت مهدی تاج به فوتبال ایران با تصمیم خبرسازش مبنی بر برکناری اسکوچیچ و دعوت دوباره از کی‌روشِ امتحان پس داده، با یک شکست دیگر همراه شد. با این حال، تازه‌ترین شاهکار مهدی تاج، امضای پاداش برای امیر قلعه‌نویی است؛ در واقع در روزهایی که ۴۸ تیم (برای اولین بار) به جام جهانی صعود می‌کردند و آسیا هم ۸/۵ سهمیه دست‌نخورده داشت، تاج پذیرفت رقم هنگفت ۱۴۰ میلیارد تومان

پاداش به امیر قلعه‌نویی بپردازد! رقمی که دل بیت‌المال را مثل قلب مهدی تاج به لرزه درآورد. شاید توجیه چندباره تاج و فدراسیونش این باشد که این رقم قرار است از پول ایران در فیفا پرداخت شود ولی مگر نه آنکه قرار است آن پول صرف بهبود زیرساخت و آینده‌نگری در فوتبال ایران شود؟ مگر نه اینکه فدراسیون مجبور است دست یاری به سوی منابع دولتی برای پرداخت چنین هزینه‌هایی دراز کند؟ ظاهرا قلب تاج بی‌قرار است و با استفاده از منابع دولتی به آرامشی مثال زدنی می‌رسد؛ مثل همان ۲۰۰ هزاردلاری که بابت عنوان خیالی به کی‌روش پرداخت، مثل همان کمری که از فوتبال ایران در داستان ویلموتس شکست و مثل همین ۱۴۰ میلیارد تومانی که به امیر قلعه‌نویی می‌دهد!