اخبار

خزعلی:

اگر زیرساخت مناسب باشد، ورود زنان به ورزشگاه‌ها هیچ منعی ندارد

معاون رئیس‌جمهوری در امور زنان و خانواده با بیان اینکه می‌خواهیم مسائل مربوط به زنان بیشتر در حوزه فرهنگی و اجتماعی دیده شود، گفت: از سال گذشته تلاش کردیم این ریل را عوض کنیم و مساله زنان را بهتر بیان کنیم تا با برطرف کردن خلأهای حیطه زن و خانواده عدالت در جامعه حاکم شود.

به گزارش ایسنا، انسیه خزعلی معاون رئیس جمهوری در امور زنان و خانواده که میهمان سی و نهمین نشست میان‌دوره ای اتحادیه دفتر تحکیم وحدت بود، در بخشی از سخنان خود اظهار کرد: معاونت امور زنان به صورت ستادی فعالیت می‌کند که در این حوزه در امر سیاست‌گذاری، هماهنگی، رصد و ارزیابی فعال است و در بحث اجرا ورود نمی‌کند، اما باید طوری برنامه‌ریزی کند که بقیه نهادهای اجرایی در حوزه زنان وظایف خود را انجام بدهند.

خزعلی با اشاره به اینکه معمولا معاونت زنان بیشتر جنبه تشریفاتی داشته و سیاست‌زدگی بر آن غالب شده بود عنوان کرد: در سال گذشته تلاش کردیم این جهت گیری تغییر کند.

وی افزود: هرچند تغییر ریل و جهت هم کار راحتی نیست و هنگامی که صحبت از مسائل زنان می‌شود بحث به سیاست و مسائل عمومی کشور کشیده می‌شود اما ما به دنبال آن هستیم که مسائل مربوط به حوزه زنان بیشتر در حیطه فرهنگی و اجتماعی دیده شود.

معاون رئیس‌جمهوری در امور زنان و خانواده، با توضیح اینکه معاونت زنان تلاش داشته تا دستگاه‌های اجرایی فعال‌تر شوند، گفت: خیلی از قوانین ما خوب انجام نمی‌شود و مشکل اجرایی داریم. برای نهادهایی که باید این قوانین را اجرا کنند در سفرهای استانی اعتبار ویژه در حوزه زنان تصویب شده و پس از آن معاونت پیگیری می کند که این اعتبارات در جای درست خودش مصرف شود.

خزعلی همچنین به تلاش برای اجرایی شدن برخی نیازها اشاره و تصریح کرد: به عنوان نمونه برای حل مشکل مسکن چهارقلوها که با توجه به کم بودن تعداد و قابلیت اجرایی بیشتر ریل‌گذاری‌هایی انجام شد که امیدواریم این امر زمینه ای برای توسعه پشتیبانی از خانواده‌های پرجمعیت شود.

همچنین خزعلی پس از اتمام سخنرانی خود در بخشی دیگر از مراسم به پرسش و پاسخ دانشجویی پرداختند.

وی در پاسخ به سوالی مبنی بر حضور بانوان در ورزشگاه‌ها، گفت: اگر زیرساخت مناسب باشد، هیچ منعی وجود ندارد ولی باید شرایطی فراهم شود که ارزش و کرامت زن خدشه دار نشود. البته این موضوع باید در جایگاه و حد خود بدان پرداخته می شد نه چنانکه شاهد بودیم به عنوان یک ابزار برای تحریک جامعه چندان به آن بال و پر داده شود و التهاب آفرینی انجام دهند که موجب جریانات ناگواری مثل دختر آبی باشیم.

معاون رئیس‌جمهوری در پاسخ به سوال دیگر با مضمون اینکه آیا برای دانشجویان همانند پسرتان امکان سفر به دیگر کشورها وجود دارد، اظهار داشت: بله قطعا و کسانی در حیطه کاری مشابه پسر من الان پیشنهادهای کاری دریافت می کنند و متاسفانه از جانب دولت‌های خارجی امکانات کار و فعالیت در اختیارشان می گذارند و مهاجرت می کنند ولی فرزند اینجانب نه از امکانات دولت‌های دیگر و نه دولت خودمان استفاده نکرد و مهاجرت نکرد؛ در دولت گذشته که بنده هیچ مسئولیتی نداشتم برای توسعه کار نرم افزاری که در مرکز رشد دانشگاه آن را پایه گذاری کرده بود به خارج رفت و در این دولت همانطور که گفته بودم برگشته است و هم اکنون در داخل کشور بسر می برد و این سفر کاری را از طریق فروش نرم‌افزار و بدون هرگونه مساعدتی از سوی اینجانب و پدرش انجام داده است.

ماجرای اتفاق‌های تکراری در مدارس قم چیست؟

معمای مسمومیت دانش آموزان قمی

مادر یکی از دانش‌آموزان می‌گوید: «پسر من تعریف کرد که یک لحظه بوی ماهی گندیده سرکلاس آمد و بعد مدرسه به بچه‌ها ماسک داد که بزنند و از کلاس خارج شوند. یک‌سری از بچه‌ها حالشان بدتر بوده، به اورژانس و نیروهای امنیتی زنگ زدند و چند نفر از بچه‌ها را به مراکز درمانی منتقل کردند که پسر من هم جز آن‌ها بوده است.»

هنوز هیچ مسئول یا نهادی درباره دلایل این اتفاق اظهار نظر شفافی نداده است. آخرین خبرها هم نشان می‌دهد که بیش از ۴۰۰ دانش آموز طی این مدت با علائمی شبیه به مسمومیت به مراکز درمانی قم مراجعه کرده‌اند

به گزارش خبرآنلاین، ماجرا به ۹ آذر ۱۴۰۱ باز می‌گردد؛ وقتی که برای اولین‌بار در هنرستان دخترانه نور قم ۱۸ دانش‌آموز دچار مسمومیت و با اورژانس به مراکز درمانی منتقل شدند. این اتفاق به صورت متوالی در مدارس مختلف ادامه پیدا کرد. سه‌شنبه ۲۲ آذر ماه در هنرستان نور ۵۱ نفر مسموم و راهی بیمارستان شدند، این حادثه برای دومین بار در این مدرسه اتفاق افتاد.

از صحبت‌های فرماندار قم با یکی از مسمومین که حالش بدتر بود، مشخص شد که ابتدا درد شدیدی را در پای خود حس کرده اما بعد از یک روز با کمک گرفتن از دیگران، می‌توانست راه برود. طبق گفته دانش‌آموزان بوی گاز و علائم آن مانند قبل بود و با تنفس، پس از ایجاد سوزش در حلق و بینی و تنگی نفس، پاها و در برخی موارد دست‌ها بی‌حس شده‌اند.

هنوز علت این حوادث مشخص نشده است. نکته جالب توجه اینکه تمام این مسمومیت‌ها در مدارس دخترانه قم اتفاق افتاده تا اعلام مورد جدید در سه‌شنبه ۲۵ بهمن که برای اولین بار در یکی از مدارس راهنمایی دو شیفته پسرانه‌ی قم، دانش‌آموزان دچار مسمومیت شدند. این حادثه آنقدر ادامه پیدا کرد که وزارت اطلاعات و وزارت بهداشت به موضوع ورود کردند تا علت را پیدا کنند. حرف وحدیث‌ها زیاد است و نهادها هریک به‌گونه‌ای حادثه را تشریح می‌کنند. تجمع خانواده‌ها در مقابل فرمانداری قم نشان‌دهنده نگرانی والدین نسبت به سلامت فرزندانشان و درخواست آموزش مجازی است تا شرایط به حالت نرمال باز گردد. آن‌ها خواستار رسیدگی هرچه سریع‌تر مسئولان نسبت به این موضوع خطیر شدند.

مادر یکی از دانش‌آموزان مبتلا در مدرسه پسرانه به «خبرآنلاین» می‌گوید: «پسرم سه‌شنبه ۲۵ بهمن ماه در مدرسه دچار مسمومیت شده بود. چهارشنبه که به مدرسه رفتم منکر وجود گاز شدند و این موضوع را به شیطنت بچه‌ها ربط دادند. پسر من بی‌حال شده بود. اورژانس آمد، معاینه و اعلام کرد بیشتر از ترس و استرس دچار این حس شده‌اند. مدیر مدرسه گفت بچه‌ها حالشان خوب است، فقط ترسیده‌اند.»

استشمام بوی گاز، حسی مشترک در میان دانش‌آموزان مختلف

در هنرستان نور که اولین مدرسه بود، این داستان سه بار تکرار شد. دانش‌آموزان می‌گفتند که اول بوی گاز را در نقاط مختلف احساس کرده‌اند. اول فکر کرده‌اند که مربوط به آزمایشگاه مدرسه است اما در آنجا هیچ اتفاقی نیفتاده بود. بعدتر که این مشکل در مدارس مختلف اما فقط در شهر قم اتفاق افتاد.

اورژانس و آتش‌نشانی هر دو به محل اعزام می‌شدند. ذاکریان، فرماندار قم در گفت‌وگو با رکنا گفته بود: «سازمان آتش‌نشانی با توجه به دستگاه‌های گازسنجی که در اختیار دارد به مدارس اعزام شد تا بررسی‌های دقیق‌تری انجام شود. علاوه بر پای کار آمدن دستگاه‌های مختلف اداری و امنیتی استان؛ رصد و پایش با دقت بیشتری در دستور کار قرار گرفت و تمام دوربین‌ها بازنگری شد تا مشخص شود آیا فرد مشکوکی وارد مدارس شده است یا خیر؟»

نتیجه این بررسی‌ها هنوز به رسانه‌ها اعلام نشده است. اولیای یکی از افراد دچار مسمومیت که تمایل ندارد اسمش بیان شود به «خبرآنلاین» می‌گوید: «پسر من تعریف کرد که یک لحظه بوی ماهی گندیده سرکلاس آمد و بعد مدرسه به بچه‌ها ماسک داد که بزنند و از کلاس خارج شوند. یک‌سری از بچه‌ها حالشان بدتر بوده، به اورژانس و نیروهای امنیتی زنگ زدند و چند نفر از بچه‌ها را به مراکز درمانی منتقل کردند که پسر من هم جز آن‌ها بوده است.»

این مادر درباره علائم پسرش ادامه داد: «از علائم باقی بچه‌ها در جریان نیستم اما پسرم دل درد داشت و دور ناف‌اش درد می‌کرد.»

ترس و شایعه، علت‌های بیان شده ماجرا

در هفته گذشته مدارس قم دو روز تعطیل شد تا علت حادثه مشخص شود اما نه تنها علتی پیدا نشده است بلکه با از سرگیری مدارس، مسمومیت‌ها مجدد روی کار آمد. تنها یک روز بعد از واقعه مدرسه پسرانه، نوری، وزیر آموزش و پرورش چهارشنبه ۲۶ بهمن با بیان اینکه شایعات علت سریالی مسمومیت بچه‌ها است، گفت: «این موضوع بیشتر تحت تأثیر شایعات است و خواهش من این است رسانه‌ها کمک کنند اثر این شایعات منفی از بین برود و دانش آموزان به مدرسه روند و تحصیل کنند. دانش آموزان سه سال از تحصیل جا ماندند و حیف است.»

او همچنین شایعه فلج شدن در اثر مسمومیت دانش‌آموزان را تکذیب کرد.

بهرام عین‌اللهی، وزیر بهداشت نیز درباره علت مسمومیت دانش‌آموزان قمی گفت: «جمع‌بندی این است که مسمومیت بسیار خفیف است و عارضه‌ای از شروع مسمومیت تا امروز ایجاد نشده و نگرانی در این جهت وجود ندارد.» اما در واقعیت موضوع دیگری مشهود است. بچه‌ها به بیمارستان شهید بهشتی منتقل می‌شوند و در مواردی منجر به بستری می‌شود. مادر پسری که مسموم شده، درباره اینکه مدرسه به اولیا چه چیزی را اعلام کرده، می‌گوید: «آنها گفتند اورژانس اعلام کرده که مورد خاصی نیست. بیشتر در اثر استرس و ترس بچه‌ها دچار مشکل شده‌اند. من حدود ساعت ۱۱ به دنبال پسرم به مدرسه رفتم و با معاون مدرسه صحبت کردم. گفتند که بعداز ظهر ستاد مدیریت بحران برای آن‌ها جلسه گذاشته است که ببیند آیا داستان واقعیت دارد یا خیر؟ که آخرشب مدیریت بحران اعلام کرد مدارس همچنان حضوری است و مشکلی وجود ندارد.»

بخش کرونایی بیمارستان شهید بهشتی قم، تغییر کاربری می‌دهد

یکی از بخش‌های بیمارستان شهید بهشتی، در دوران کرونا به بیماران کرونایی اختصاص یافت. در ماه‌های اخیر این بخش خالی شده بود اما اکنون به بخش دانش‌آموزان مسموم تبدیل شده است. بهرام عین‌اللهی چهارشنبه در بیمارستان شهید بهشتی قم درباره مسمومیت سریالی دانش‌آموزان قمی اظهار کرد: «امروز در قم در بیمارستان شهید بهشتی حضور داریم و با تعدادی از افرادی که به دلیل مسمومیت از مدارس به این بیمارستان منتقل شده بودند دیدار و با پزشکان صحبت و مذاکراتی داشتیم.»

مادر یکی از مسمومین از مشاهدات خود در بیمارستان شهید بهشتی این‌طور روایت می‌کند: «من همان روز از جلوی بیمارستان شهید بهشتی عبور کردم . این بیمارستان یک بخشی داشت که برای بیماران کرونایی بود. این چند وقت که مریض‌ها کمتر شده‌اند، آن بخش بسته شد. من بعدازظهر ۲۵ بهمن، ساعت پنج و نیم که به بیمارستان شهید بهشتی رفتم ۷ الی ۸ آمبولانس جلوی در بیمارستان دیدم. پرستارها می‌گفتند بچه‌هایی که بعدازظهر این اتفاق برایشان افتاده بود، آمده‌اند که عکس و آزمایش بگیرند تا ببینند علت چه بوده است. همه در اثر گاز به بیمارستان آمده‌اند. اما من متوجه نشدم دختر بودند یا پسر. پرستارها که صحبت می‌کردند، می‌گفتند تعداد مریض‌ها امروز از باقی روزها بیشتر بوده است. یکی از مسئولان آنجا بود و گفت ما تا الان در آزمایش بچه‌ها چیزی ندیده‌ایم و نمی‌دانیم این گاز چیست.»

هنوز هیچ مسئول یا نهادی درباره دلایل این اتفاق اظهار نظر شفافی نداده است،آخرین خبرها هم نشان می‌دهد که بیش از ۴۰۰ دانش‌آموز طی این مدت با علائمی شبیه به مسمومیت به مراکز درمانی قم مراجعه کرده‌اند.

شهردار تهران مطرح کرد

تعیین تکلیف ۳ هزار کسر ظرفیت اسکان معتادان متجاهر؛ به زودی

شهردار تهران از اقدامات انجام شده در جهت ساماندهی معتادان متجاهر وبازگرداندن آنها به آغوش خانواده خبر داد و گفت: ۳ هزار کسر ظرفیت اسکان معتادان متجاهر نیز به زودی تعیین تکلیف خواهند شد.

به گزارش ایسنا؛ علیرضا زاکانی در سیزدهمین نشست سراسری انجمن کتابفروشان خوشه که برای بررسی اوضاع فرهنگی و گسترش فرهنگ کتابخوانی در گام دوم انقلاب در محل مجتمع سرچشمه تهران تشکیل شده بود، حضور یافت.

وی در این نشست ضمن سخنانی با تأکید بر جایگاه والای فرهنگ در تمدن ایرانی-اسلامی، اظهار کرد: بر حسب نگاه دینی و اعتقادی ما برخلاف غربی‌ها همه چیز حتی اقتصاد بر پایه فرهنگ است. مقوله فرهنگ اما بعد از انقلاب دچار روزمرگی شد، چون به نگاه امام(ره) و رهبری توجه نکردند.

زاکانی با اشاره به بحران‌های فرهنگی پایتخت اضافه کرد: شهر ما تهران فرسوده و بی هویت است، یعنی مثل اصفهان و مشهد نیست و هویت آن فقط «پایتخت» بودن است. تلاش ما این است در مدت زمان مسئولیت به خطرناک‌ترین گلوگاه‌ها و مشکلات شهر بپردازیم.

شهردار تهران در ادامه به تبیین برخی تلاش‌های صورت‌گرفته در حوزه فرهنگی و اجتماعی شهر پرداخت و گفت: تهران بنابر آمار اعلام‌شده ۲۱ هزار معتاد متجاهر داشت. تلاش ما سازماندهی آنها و بازگرداندن این عزیزان به آغوش جامعه است. برای همین با یک کار تشکیلاتی، برای ۱۸هزار معتاد متجاهر امکان اسکان مناسب ایجاد کردیم.

وی با تأکید بر آنکه وظیفه شهرداری فراهم آوردن زیرساخت‌های مناسب برای رسیدگی به این قشر است، اظهار کرد: ۳ هزار کسر ظرفیت اسکان معتادان متجاهر نیز به زودی تعیین تکلیف خواهند شد. این در حالی است که در گذشته نگاهی که در مدیریت شهری حاکم بود، توجهی به این موضوع نداشته و معتادان متجاهر را به حال خود رها کرده بود. زاکانی پدیده «کودکان کار» را از دیگر آسیب‌های فرهنگی و اجتماعی شهر دانست و افزود: به موضوع کودکان کار و متکدی‌ها ورود کردیم و تلاش خواهیم کرد تا حل شود. تلاش کردیم به شناخت کافی در مورد شهر برسیم و برای ساخت ۱۸۰هزار واحد مسکن در تهران برنامه‌ریزی کردیم.

شهردار تهران عنوان کرد: شهرداری را در ابتدای دوره مسئولیت با تنش مالی تحویل گرفتیم. بیش از ۷۰ هزار میلیارد تومان بدهی داشتیم. اولین گام، داشتن منابع مالی درست و مستمر و عبور از تنش‌های مالی بود. سال گذشته توانستیم ۹۹ درصد بودجه را محقق کنیم و امسال به ۱۲۰ درصد می‌رسد.

وی درباره برخی دیگر از خدمات شهرداری به اقشار فرهنگی جامعه اظهار داشت: مثلاً برای باز کردن گره‌های قدیمی از کار فرهنگیان و اساتید دانشگاه، برای دانشگاه صنعتی شریف ۵۵۰ واحد مسکن خواهیم ساخت. دنبال این هستیم که برای معلمان تهرانی هم مسکن بسازیم، چرا که معلمی که خانه نداشته باشد، نمی‌تواند دانش‌آموز تربیت کند.

زاکانی عنوان کرد: تمام پروژه‌های شهر نیز امروز فعال است؛ در حال ساخت دو بزرگراه و یک آزادراه هستیم؛ همچنین به دنبال اصلاح ۹۸ تقاطعی هستیم که ۷۸۰ کیلومتر راه به ۵۷ کیلومتر کاهش پیدا کند. حدود ۲۰ تقاطع انجام شده و بقیه آن سال آینده انجام می‌شود که در نتیجه آن روزی ۶۸۰ هزار لیتر بنزین کم‌تر در تهران مصرف می‌شود.

شهردار تهران در ادامه با بیان آنکه «مشکلات شهر جز با همراهی و مشارکت مردم حل‌شدنی نیست»، اظهار داشت: سامانه «من شهردارم» تلاشی برای همراه کردن مردم و تحقق مفهوم «بودجه‌ریزی مشارکتی» است. در این سامانه ۳۶۰هزار نفر شرکت کردند و اعلام کردند که به چه پروژه‌هایی علاقه دارند. وی با تأکید بر آنکه تلاش کردیم بودجه سال آینده را مطابق با مطالبات مردم پایه‌ریزی کنیم، افزود: تلاش می‌کنیم سرمایه را به سمتی که مردم علاقه دارند، اختصاص دهیم؛ ۲ هزار و ۸۰۰ پروژه داشتیم که مردم هزار و ۴۰۰ پروژه انتخاب کردند و به سمت انتخاب‌های مردم خواهیم رفت.

شهردار تهران افزود: برای اینکه شهر الگو درست کنیم، یک اَبرپروژه طراحی کردیم تا شهر را بر مدار «حمل‌ونقل عمومی» و مبتنی بر طراحی محلات جدید با هویت دینی-اسلامی و بر محور مسجد بسازیم. به این ترتیب تلاش می‌کنیم تا بتوانیم هویت شهر را حفظ کنیم.

زاکانی بیان کرد: تمام تحولاتی که در شهر تهران رقم خورده ناظر به کالبد شهر بوده و بخش کوچکی از آن ناظر به روح شهر و سبک زندگی بوده است. ۱۰ پروژه تعریف کردیم و باید نتیجه آن ارتقای فرهنگ و سطح زندگی در شهر، ساماندهی مشارکت مردم و به ویژه نخبگان در شهر باشد.

بنابر اعلام سایت شهر، شهردار تهران عنوان کرد: در موضوع کتاب و کتابخوانی ظرفیت‌هایی مثل باغ کتاب و فرهنگسراها داریم که از قبل وجود دارد. از همه فعالان حوزه کتاب درخواست می‌کنم با توجه به امکاناتی که وجود دارد، در حوزه ترویج فرهنگ مطالعه پیشنهادات خود را ارائه دهند، البته که از این پیشنهادات استقبال می‌کنیم.

خبر

انتقاد محیط زیست از همکاری اندک وزارت نیرو برای تامین حق‌آبه تالاب‌ها

رئیس گروه منابع آب و پایش تالاب‌ها سازمان حفاظت محیط زیست گفت: به رغم جلسات، مکاتبات و پیگیری‌های انجام شده، تاکنون همکاری ثمربخشی از سوی شرکت های آب منطقه‌ای وابسته به وزارت نیرو صورت نپذیرفته است و چنانچه اقدامی انجام شده، به‌صورت کوتاه مدت و مقطعی بوده و پاسخگوی تامین نیاز محیط زیستی و جلوگیری از آثار تخریبی بلند مدت در تالاب‌ها نبوده است.

صدیقه مدرس طباطبایی در گفت و گو با ایسنا، با اشاره به اصلی‌ترین فعالیت‌های سازمان حفاظت محیط زیست برای حفاظت از تالاب‌های کشور اظهار کرد: تعیین و نظارت بر تامین نیاز آبی محیط زیستی تالاب‌ها و رودخانه‌های کشور، تهیه و اجرای برنامه‌های حفاظت و احیای تالاب‌ها، تهیه و اجرای برنامه مدیریت جامع تالاب‌ها با رویکرد زیست بومی و پایش تالاب‌های کشور از اصلی‌ترین فعالیت‌های سازمان حفاظت محیط زیست برای حفاظت از تالاب‌های کشور است.

وی درباره تعداد تالاب‌های تحت مدیریت سازمان برای احیا گفت: در حال حاضر تعداد ۲۲۶ تالاب شامل تالاب‌های فهرست آیین‌نامه اجرایی قانون حفاظت، احیا و مدیریت تالاب‌های کشور تحت مدیریت سازمان حفاظت محیط زیست است. بیشتر این تالاب‌ها - که وسعتی در حدود ۴.۳ میلیون هکتار از کل مساحت کشور را در برگرفته‌اند - دارای برنامه‌های مدیریت و احیا هستند

مدرس طباطبایی ادامه داد: از میان این تالاب تعداد ۲۵ مجموعه تالابی از جمله تالاب‌های ارومیه، انزلی، میانکاله و خلیج گرگان، گاوخونی، ارژن و پریشان، شادگان و هامون با وسعتی حدود ۴.۱ میلیون هکتار از جمله تالاب‌های رامسر سایت ایران هستند.

تکالیف قانونی مرتبط با تعیین و تامین نیاز آبی محیط زیستی تالاب‌های کشور

رئیس گروه منابع آب و پایش تالاب‌ها سازمان حفاظت محیط زیست با استناد به ماده ۲ قانون حفاظت، احیاء و مدیریت تالاب‌های کشور به وظیفه سازمان حفاظت محیط زیست اشاره کرد و توضیح داد: براساس این ماده سازمان مکلف است نیاز آبی محیط زیستی تالاب‌ها را تعیین و وزارت نیرو مکلف است ضمن تدوین و اجرای برنامه مدون، نسبت به تخصیص و تأمین آن اقدام کند. در راستای اجرای قانون و با توجه به حساسیت و شکنندگی وضعیت منابع آب و محیط زیست در حوضه‌های آبخیز تالاب‌ها و رودخانه‌ها، همچنین به منظور حفظ سلامتی و پایداری و امکان ارائه خدمات اکوسیستمی توسط آن‌ها، نیاز آبی محیط زیستی تالاب‌ها مطالعه و برای سه وضعیت خشکسالی، نرمال و ترسالی تعیین و در قالب جداول توزیع ماهانه ارائه می‌شود.

مدرس طباطبایی باتوجه به رویکرد حوضه‌ای وزارت نیرو توضیح داد: باتوجه به این رویکرد در خصوص حجم منابع آب سطحی قابل برنامه ریزی برای مصارف محیط زیستی و پایداری جریان و از آنجا که پس از خاتمه مطالعات تعیین نیاز آبی محیط زیستی تالاب‌ها و رودخانه‌ها و پیگیری تخصیص و تامین آب توسط سازمان حفاظت محیط زیست، تامین آب مورد نیاز تالاب‌ها از سوی وزارت نیرو به‌صورت حوضه‌ای صورت می‌پذیرد، شرح خدمات تعیین نیاز آبی محیط زیستی مصوب سازمان به صورت حوضه‌ای تدوین شده است.

همکاری اندک شرکت آب منطقه‌ای وابسته به وزارت نیرو

مدرس طباطبایی با اشاره به میزان همکاری شرکت‌های آب منطقه‌ای وابسته به وزارت نیرو اظهار کرد: به رغم جلسات، مکاتبات و پیگیری‌های انجام شده، تاکنون همکاری ثمربخشی از سوی شرکت‌های آب منطقه‌ای وابسته به وزارت نیرو صورت نپذیرفته است و بعضا چنانچه اقدامی انجام شده، به‌صورت کوتاه مدت و مقطعی بوده و پاسخگوی تامین نیاز محیط زیستی و جلوگیری از آثار تخریبی بلند مدت در تالاب‌ها نبوده است و وضعیت فعلی تالاب‌های کشور بیانگر این موضوع است.

وی درباره مسوول نظارت بر تامین حق‌آبه تالاب‌ها گفت: نظارت بر تامین حق‌آبه تالاب‌ها از وظایف ستاد ملی هماهنگی و مدیریت تالاب‌های کشور به ریاست معاون اول رئیس جمهوری همچنین باتوجه به قانون تالاب‌ها بر عهده مجلس شورای اسلامی نیز است.

دو سناریوی کووید۱۹ برای نوروز

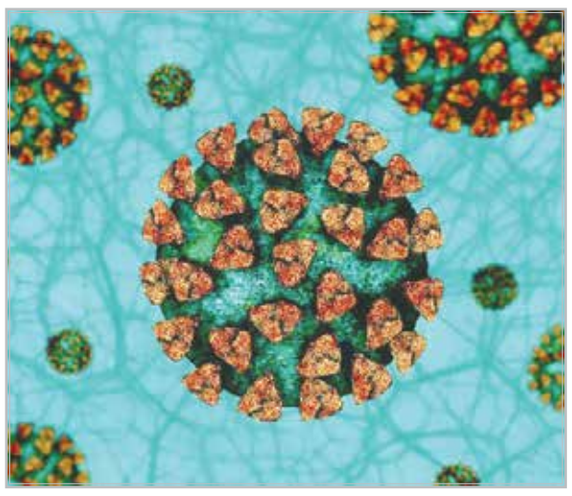

معاون فنی مرکز مدیریت بیماری‌های واگیر وزارت بهداشت ضمن تشریح وضعیت فعلی کرونا در کشور، درباره شرایط بیماری در روزهای منتهی به عید نوروز، دو سناریو را مطرح کرد.

بابک عشرتی در گفت‌وگو با ایسنا، با اشاره به اینکه با نگاه به آمار جهانی کرونا متوجه روند کاهشی آن می‌شویم، گفت: موجی هم که اخیرا برخی کشورها با آن درگیر شده بودند در حال فروکش است. در مورد ایران فکر می‌کردیم یک افزایش مواردی از بیماری در اوایل بهمن ماه داشته باشیم که چنین اتفاقی هم افتاد اما خوشبختانه این افزایش موارد به صورت شدید رخ نداد و سیستم درمانی و بیمارستانی تحت‌الشعاع قرار نگرفت.

وی افزود: ما طی سه سال گذشته آموختیم که چهره کرونا به طور مداوم در حال تغییر است و جهش‌ها و مشکلات جدیدی به وجود می‌آید که از این رو نمی‌توان کرونا را تمام شده تصور کرد و این مهم سبب می‌شود همیشه برای مقابله با کرونا آماده باشیم.

این اپیدمیولوژیست، تاکید کرد: به نظر می‌آید با کرونا هم روندی مشابه آنفلوآنزا در پیش خواهیم داشت یعنی همانگونه که هرسال پاییز و زمستان منتظر آنفلوآنزا هستیم، درمورد کرونا هم باید بدانیم که ویروس کنار ما است و هر از چند گاهی بیشتر خود را نشان خواهد داد مگر اینکه یا جهش جدیدی در آن رخ دهد که ویروس بسیار ضعیف شود و یا درمان و واکسن قطعی آن کشف شود.

وی با اشاره به اینکه همچنان آخرین جهش‌های مطرح شده از کرونا سویه‌های XBB و BQ۱ است، اظهار کرد: البته اگر سویه‌ای جدیدتر و قوی‌تر در نقطه‌ای از دنیا بروز کند به احتمال خیلی زیاد به ایران هم می‌رسد و این موضوع دور از تصور و انتظار نیست.

او درباره پیش بینی از وضعیت کرونا طی روزهای آتی، تصریح کرد: تا ۱۵ روز آینده همین شرایطی که اکنون برقرار است، ادامه خواهد داشت. معمولا بعد از تعطیلات طولانی مدت مثل نوروز، افزایش موارد بیماری قابل انتظار است اما، پیش‌بینی برای اینکه شدت بیماری چقدر خواهد شد فعلا زود است. از سوی دیگر امسال با توجه به آغاز ماه مبارک رمضان همزمان با تعطیلات نوروز این احتمال هم وجود دارد که سفرها و دید و بازدیدها کمتر شود که متعاقب آن بیماری زایی کاهش یابد.

عشرتی درخصوص بروز سایر بیماری‌های تنفسی، گفت: موارد زیادی از بیماری‌های حاد تنفسی فعلی، آنفلوآنزا است؛ بنابراین انتظار داریم تا اواخر اسفندماه این روند ادامه‌دار باشد. شیوه مقابله بیماری‌های تنفسی چندان تفاوت چشمگیری ندارد و باید مراقب باشیم. نگرانی ما مصرف بی‌رویه آنتی بیوتیک است که به سرعت مقاومت دارویی رخ می‌دهد از این رو از مردم می‌خواهم اگر علائم سرماخوردگی دارند در مراجعه به پزشک درخواست تجویز آنتی بیوتیک نکنند، چون بی‌اثر است. از طرفی همانند گذشته کسانی که علائم دارند باید در منزل بمانند تا از انتقال بیماری به سایرین جلوگیری کنند.

نوبت دوم

« تجدید آگهی مناقصه عمومی شماره ۱۴۰۱/۱۰۴۱ »
مناقصه عمومی یک مرحله ای همراه با ارزیابی کیفی (فشرده)

شرکت آب و فاضلاب استان بوشهر (سهامی خاص)

شرکت آب و فاضلاب استان بوشهر در نظر دارد عملیات تکمیلی خط انتقال برق به چاه لاورده و لاورگل شهرستان کنگان را که بر اساس فهرست بهای پایه سال ۱۴۰۱ به مبلغ تقریبی ۱۹/۵۴۸/۵۱۰/۵۰۴ ریال برآورد گردیده است به شرح ذیل به پیمانکار واجد صلاحیت واگذار نماید ، لذا از کلیه پیمانکارانی که دارای سابقه کاری مرتبط و گواهی احراز صلاحیت پیمانکاری معتبر از سازمان مدیریت و برنامه ریزی در حداقل پایه ۵ رشته نیرو هستند دعوت به عمل می آید که از ساعت ۱۳ روز چهارشنبه مورخ ۱۴۰۱/۱۲/۲۶ لغایت ساعت ۱۸ روز سه شنبه مورخ ۱۴۰۱/۱۲/۰۲ جهت خرید اسناد ارزیابی کیفی و مناقصه به سامانه ستاد به نشانی www.setadiran.ir مراجعه نمایند.

توضیحات :
۱- شماره فراخوان در سامانه ستاد : ۲۰۰۱۰۰۱۳۴۴۰۰۰۰۶۸
۲- مدت اجرای پروژه : ۱ ماه
۳- قیمت خرید اسناد ۲,۰۰۰,۰۰۰ ریال می باشد .که باید به حساب شماره ۵-۷۴۱۳۹۳-۱۱-۲۸۰۲ نزد بانک مهر ایران شعبه مرکزی بوشهر (حساب شبا شماره IR ۴۴۰۶۰۰۲۸۰۲۰۱۱۰۰۷۴۱۳۹۳۰۰۵ نزد بانک مهر ایران شعبه مرکزی بوشهر) واریز گردد .
۴- مبلغ تضمین شرکت در فرآیند ارجاع کار ۹۷۸,۰۰۰,۰۰۰ ریال می باشد که باید به صورت ضمانت نامه بانکی به نفع این شرکت یا فیش واریزی به حساب تمرکز وجوه سپرده به شماره ۴۰۰۱۰۲۵۰۰۷۱۴۶۴۸۱ (شبا IR۸۷۰۱۰۰۰۰۴۰۰۱۰۲۵۰۰۷۱۴۶۴۸۱) ارائه گردد.
۵- محل تأمین اعتبار : طرحهای عمرانی
۶- آخرین مهلت بارگذاری مدارک به صورت الکترونیکی در سامانه ستاد ساعت ۸ صبح روز شنبه مورخ ۱۴۰۱/۱۲/۱۳ می باشد .
۷- پاکتهای مناقصه در ساعت ۹ صبح روز شنبه مورخ ۱۴۰۱/۱۲/۱۳ گشوده خواهد شد .
۸- پیمانکار باید نام پروژه و شماره مناقصه را بر روی پاکت « الف » درج نماید .
۹- مدت اعتبار پیشنهاد قیمت باید ۳ ماه باشد و این مدت بدون نیاز به هیچ گونه مکاتبه ای در صورت تمدید ضمانت نامه تا ۳ ماه دیگر نیز معتبر باشد .
۱۰- به پیشنهادهای مبهم ، مشروط و مخدوش مطلقاً ترتیب اثر داده نخواهد شد .
۱۱- سایر اطلاعات و مشخصات مربوطه در اسناد مناقصه مندرج می باشد .
۱۲- نشانی شرکت : بوشهر - خیابان رئیسعلی دلواری - کوچه تنگسیر ۱ - کد پستی ۷۵۱۴۶۱۹۱۳۹
۱۳- سایت اینترنتی شرکت : https://abfa-bushehr.ir/
۱۴- تلفن تماس : ۳۱۶۴۰۰۰۰-۰۷۷

نوبت اول : ۱۴۰۱/۱۱/۲۶ نوبت دوم : ۱۴۰۱/۱۱/۳۰

گروه قراردادها – شرکت آب و فاضلاب استان بوشهر

۴۵۹