اخبار

وحیدشمسایی:

## با تمام تمرکز به مصاف تایلند می‌رویم

سرمربی تیم ملی فوتسال ایران گفت: برای رویارویی با تایلند با تمام تمرکز به زمین می‌رویم که با کمترین اشتباه نمایش خوبی از فوتسال ارائه کنیم.

به گزارش ایسنا، وحید شمسایی سرمربی تیم ملی فوتسال ایران در نشست خبری قبل از دیدار فینال جام ملت‌های آسیا مقابل تایلند، میزبان این دوره از رقابت‌ها اظهار کرد: ما برای رویارویی با تایلند با تمام تمرکز به زمین می‌رویم که با کمترین اشتباه نمایش خوبی از فوتسال ارائه کنیم. یکشنبه در تایلند تعطیل است و حتماً تماشاگران زیادی برای دیدن این بازی می‌آیند که این موضوع ما را خوشحال می‌کند. او در پاسخ به سوالی که تفاوت قهرمانی به عنوان بازیکن و مربی در فوتسال آسیا چیست؟ گفت: اینها دو مقوله جدا هستند، خوشحالم که در دو سال مربیگری‌ام دو بار فینال را تجربه کردم. به عنوان بازیکن معمولاً تمرکز روی خودتان است اما وقتی مربی هستید در قبال ۸۵ میلیون هواداری که تیم ملی کشورشان را عاشقانه دوست دارند مسئول هستید.

شمسایی با بیان اینکه «تایلند تیم بسیار قابل احترامی است،» گفت: هر تیمی که به این مرحله رسیده حتماً شایستگی‌اش را داشته است. من و همکارانم در تمام کنفرانس‌های خبری همیشه با احترام به حریفان به خصوص مربیان کارمان را انجام داده‌ایم. این بخشی از فرهنگ ماست اما باید تاثیر میگل رودریگو سرمربی اسپانیایی تایلند را بر رشد این کشور با دقت دید. ما همکاریم اما فردا روبروی هم قرار می‌گیریم و حق نداریم اشتباهات دو سال پیش در کویت را مرتکب شویم.

شمسایی در پاسخ به سوالی در مورد برنامه ایران در جام جهانی ازبکستان بیان داشت: جام جهانی فضای متفاوتی دارد و هیچ تیمی از پیش بازنده نیست و همه برای دفاع از اعتبار کشور و البته فوتسال آسیا به میدان می‌روند. تیم ملی ایران هم همینطور است اما الان تمام تمرکز ما روی بازی فینال مقابل تایلند است.

## تاریخ برگزاری مرحله یک چهارم نهایی جام حذفی فوتبال

قرعه کشی مرحله یک چهارم نهایی مسابقات جام حذفی روز دوشنبه هفته جاری برگزار خواهد شد.

به گزارش ایلنا، مرحله یک هشتم نهایی جام حذفی فوتبال ایران برگزار شد و تیم‌های صعود کننده به مرحله بعدی مسابقات مشخص شدند.

قرعه‌کشی مرحله یک چهارم نهایی مسابقات جام حذفی، دوشنبه برگزار می‌شود تا تیم‌ها حریفان خود را بشناسند. سپاهان اصفهان، چادرملوی اردکان، مس رفسنجان، تراکتور تبریز، گل‌گهر سیرجان، هوادار تهران، آلومینیوم اراک و ملوان انزلی هشت تیم راه یافته به این مرحله هستند. مرحله یک چهارم نهایی مسابقات جام حذفی روزهای ۲۶ و ۲۷ اردیبهشت برگزار خواهد شد.

## جانشین کلوپ از هلند می‌آید

پس از مذاکرات یک‌هفته‌ای دو باشگاه لیورپول و فاینورد سرانجام توافق بر سر جدایی آرنه اسلات از فاینورد و پیوستنش به لیورپول انجام شد.

به گزارش ایسنا، فابریتزیو رومانو، خبرنگار سرشناس ایتالیایی، تایید کرد آرنه اسلات، سرمربی موفق فاینورد، فصل آینده هدایت لیورپول را بر عهده خواهد گرفت و جانشین یورگن کلوپ آلمانی خواهد شد. آرنه اسلات گران‌ترین سرمربی هلندی تاریخ خواهد بود زیرا لیورپول مبلغی در حدود ۱۳ تا ۱۵ میلیون یورو بابت فسخ قراردادش به تیم هلندی پرداخت خواهد کرد. جزئیات نهایی این قرارداد در روزهای آتی تکمیل خواهد شد.

والیبال ایران چگونه المپیکی می‌شود؟

# شانس اندک ایران برای حضور در پاریس

شانس ایران برای کسب سهمیه المپیک پاریس بسیار کم است و باید در لیگ ملت‌های ۲۰۲۴ به عنوان آخرین تورنمنت برای کسب سهمیه، عملکردی متفاوت داشته باشد و در اکثر مسابقاتش برنده از زمین خارج شود.

**ایران از نظر امتیازی فاصله زیادی با ایتالیا، آرژانتین و اسلوونی دارد و شاید رقابت اصلی برای المپیکی‌شدن باصربستان باشد**

مرحله مقدماتی لیگ ملت‌های سال ۲۰۲۴ در گروه مردان از ۱۶ خرداد تا سوم تیرماه سال جاری پیگیری می‌شود و با معرفی تیم‌های صعود کننده به مرحله نهایی به پایان خواهد رسید. در پایان این مرحله رنکینگ فدراسیون جهانی به روز می‌شود و چهار تیم برتر از این طریق سهمیه المپیک را به دست می‌آورند.

به گزارش ایسنا، به این ترتیب لیگ ملت‌های ۲۰۲۴ تنهاترین و آخرین راه صعود والیبال ایران به المپیک است اما فدراسیون والیبال معتقد است باید برای حتی یک درصد شانس باقی مانده هم تلاش کرد.

در حال حاضر تیم‌های فرانسه به عنوان میزبان المپیک، لهستان، آمریکا، ژاپن، برزیل، آلمان و کانادا سهمیه مستقیم بازی‌های پاریس را به دست آورده‌اند که تنها پنج سهمیه باقی می‌ماند. از این تعداد هم یک سهمیه به قاره آفریقا تعلق می‌گیرد چرا که تمامی قاره‌ها باید در المپیک نماینده داشته باشند. در حال حاضر مصر به دلیل امتیاز بالاتر در رنکینگ جهانی بین سایر تیم‌های آفریقایی این سهمیه را دارد. به این ترتیب چهار سهمیه باقی می‌ماند.

برای چهار سهمیه باقی مانده چند تیم شرایط بهتر و شانس بیشتری دارند و می‌توانند در لیگ ملت‌ها با برنامه‌ای درست کار را تمام کنند و المپیکی شوند. ایتالیا، آرژانتین و اسلوونی فاصله امتیازی مطمئنی دارند و صربستان هم چهارمین تیمی است که با توجه به رنکینگ و امتیازش شانس بالاتری برای المپیکی شدن دارد اما نمی‌توان کار را تمام شده فرض کرد.

کوبا، هلند، ترکیه و ایران هم هر چند شانس کمی دارند اما نمی‌خواهند دست از تلاش برای المپیکی شدن بردارند و با امید ارائه بهترین نمایش و لغزش رقبا به لیگ ملت‌ها وارد می‌شوند تا شاید تلاش‌هایشان به پاریس ختم شود و خود را به بزرگترین رویداد ورزشی جهان برسانند.

در زیر، رده‌بندی جهانی و امتیازهای تیم‌های مدعی که هنوز سهمیه نگرفته‌اند را بررسی می‌کنیم:

(تنها ۴ تیم برتر از فهرست زیر المپیکی می‌شوند.)

ایتالیا با ۳۴۲.۴۳ امتیاز، رتبه سوم

آرژانتین با ۳۱۴.۳۵ امتیاز، رتبه ششم

اسلوونی با ۳۰۷.۱۲ امتیاز، رتبه هفتم

صربستان با ۲۵۳.۲۲ امتیاز، رتبه نهم

کوبا با ۲۳۶.۹۶ امتیاز، رتبه یازدهم

هلند با ۲۱۴.۵۸ امتیاز، رتبه سیزدهم

ترکیه با ۲۱۰.۷۳ امتیاز، رتبه چهاردهم

ایران با ۲۰۷.۸۲ امتیاز، رتبه پانزدهم

بر این اساس ایران از نظر امتیازی فاصله زیادی با ایتالیا، آرژانتین و اسلوونی دارد و شاید رقابت اصلی برای المپیکی شدن با صربستان باشد. البته این به معنی این نیست که تنها باید صربستان را ببریم، بلکه باید در حداقل ۹ مسابقه برنده از زمین خارج شویم و امید داشته باشیم که رقبایمان هم عملکرد خوبی از خود نشان ندهند.

نکته مهم دیگر این است که هر بردی نمی‌تواند امتیاز بالایی را برای ما داشته باشد. طبیعتا برد مقابل تیم‌هایی که در رنکینگ جایگاه بالاتری دارند، امتیاز بیشتری هم دارد و می‌تواند رنکینگ ایران را ارتقاء دهد. ایران در هفته اول با تیم‌های صربستان (نهم جهان)، ایتالیا (سوم جهان)، کوبا (یازدهم جهان) و آرژانتین (ششم جهان) مسابقه دارد و در صورت برد می‌تواند امتیازات خوبی به دست بیاورد.

## آماده‌باش فدراسیون برای ال‌کلاسیکوی فوتبال ایران

پس از گذشت حدود یک هفته از اعلام قانون جدید فدراسیون فوتبال، مدیر تیم فوتبال سپاهان به کمیته اخلاق احضار شد که به نظر می‌رسد راهکار جدید فدراسیون برای پیشگیری از حواشی تقابل سپاهان و پرسپولیس و پیرو آخرین بخشنامه جرایم باشگاهی باشد.

به گزارش ایسنا، در چند روز گذشته فدراسیون فوتبال در ادامه قوانین جدید این فصل، این بار سراغ صحبت‌های اعضای تیم‌ها رفت و اعلام کرد که بیانیه‌ها و مصاحبه‌های غیر فنی اعضای تیم‌ها علیه فدراسیون، سازمان لیگ، هیات فوتبال استان، باشگاه‌ها، کمیته‌های فدراسیون و اعضای باشگاه‌ها جریمه حداقل ۲ میلیارد تومانی در پی خواهد داشت که البته این قانون سکه‌ای است که دو رو دارد.

با اینکه هدف فدراسیون‌نشینان از این قوانین جلوگیری از حواشی میان باشگاهی و درگیری‌های رسانه‌ای است اما در سوی دیگر می‌تواند دموکراسی و حق انتقاد را از روح فوتبال بگیرد و تیم‌ها حق خود را در حال ضایع شدن ببینند. البته این محکومیت‌ها عموما دامن‌گیر تیم‌هایی می‌شود که در جنگ رسانه‌ای کمتر از رقبا دست دارند و با افزایش بار مالی، رغبتی به ادامه نخواهند داشت.

مجتبی فریدونی، مدیرعامل پیشین ذوب‌آهن در گفت‌وگو با ایسنا اظهار کرد: جریمه‌های فدراسیون بار مالی باشگاه‌ها را سنگین‌تر کرده و شاید لیگ را از پویایی خارج کند. باشگاه‌ها همین الان هم در بودجه‌هایشان مشکل دارند و پرداختی‌هایشان عقب افتاده است. باشگاهی که در مخارج فعلی‌اش مانده، جریمه را نمی‌تواند بپردازد.

فریدونی همچنین با انتقاد از «سیاست کسب درآمد فدراسیون از طریق جرایم،» ادامه می‌دهد: رویکرد سازمان لیگ در این مدت تنها جریمه کردن است و ظاهرا تنها ممر درآمدی سازمان لیگ و فدراسیون است. درست است که این جرایم بازدارندگی ایجاد می‌کند اما به هر حال بازیکن یا سرمربی تحت شرایط و فشار بازی ممکن است چیزی بگوید و نمی‌توان آن را با جرایم کنترل کرد. لیگ همین است و شاید با این قوانین آزادی انتقاد گرفته شود.

فرشید طالبی، بازیکن پیشین سپاهان نیز تصمیمات فدراسیون را پاک کردن صورت مساله دانست و در خصوص راه حل درست گفت: باید مشکلات را بپذیرند و برای حل آن اقدام کنند. برای این کار باید به جای اتخاذ تصمیمات سفت و سخت، با شیوه هم‌اندیشی پیش بروند.

او خاطرنشان کرد: در لیگی که تمام تیم‌ها مشکل و شکایت دارند، پس قطعا یک جای کار می‌لنگد. باید به جای محکومیت، هم‌اندیشی شود. کمیته انضباطی امسال پول کمی از جرایم نگرفته و فکر کنم لیگ ما با پول جرایم می‌چرخد! باید فدراسیون بپذیرد که در این قوانین ابهاماتی وجود دارد که باید رفع شوند.

طالبی ادامه داد: قبول دارم که برخی تیم‌ها شور موضوع را درمی‌آورند و این هم بد است. انتقاد و بیان مشکل، روش دارد. اگر قرار است حقی ضایع نشود تا زمان ورود VAR حل نخواهد شد.

مجید محافظت‌کار، مربی تیم آلومینیوم نیز در واکنش به این موضوع تصریح کرد: ما موظفیم که به قانون احترام بگذاریم اما اگر قوانین به طور یکسان اجرا شوند. اگر سرمربی تیم ما به خاطر یک مصاحبه سریعا محروم می‌شود، برای دیگر تیم‌ها نیز همین طور باشد. همسان نبودن در اجرای قوانین ما را اذیت می‌کند ولی باید احترام بگذاریم.

با این حال ابراهیم صادقی، مربی ذوب‌آهن معتقد است که بیانیه‌نویسی هیچ کمکی به فوتبال نمی‌کند و باید به مسائل فنی بپردازیم.

قوانین باید ابتدا به تصویب هیات رئیسه فدراسیون فوتبال برسند و اجرایی شوند اما شاید تدوین این مقررات دست فضاهای رسانه‌ای غیررسمی را به فضای انتشار محتوا باز کند که حقوق تیم‌ها در این موضوع یکسان نخواهد بود و همین امر می‌تواند تنش در بازی‌های حساسی چون تقابل سپاهان و پرسپولیس را بیشتر کند.

آزادکاران نفس کم آوردند

## زنگ خطر برای کشتی ایران

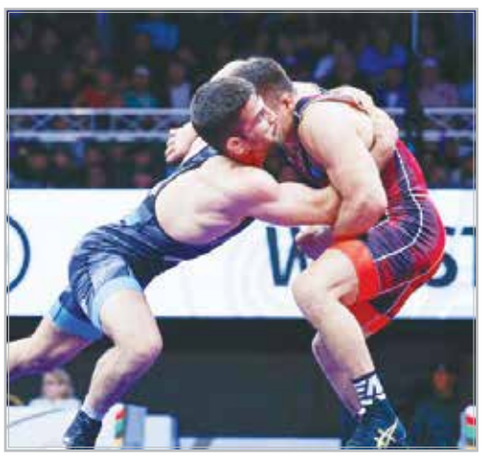

عملکرد برخی آزادکاران ایران در قرقیزستان به دلیل ضعف بدنی انتقاد برانگیز بود؛ این موضوع در آستانه بازی‌های المپیک می‌تواند هشداری جدی برای کشتی آزاد کشورمان باشد.

به گزارش ایرنا، مسابقات کشتی آزاد قهرمانی آسیا و گزینشی قاره کهن با کسب عنوان قهرمانی و ۲ سهمیه برای گوش‌شکسته‌های ایرانی به پایان رسید. در مسابقات گزینشی کشتی آزاد یونس امامی در وزن ۷۴ کیلوگرم و امیرعلی آذرپیرا در وزن ۹۷ کیلوگرم موفق به کسب سهمیه شدند. در این پیکارها احمد محمدنژاد جوان نتوانست سهمیه وزن ۵۷ کیلوگرم را برای ایران به ارمغان بیاورد.

هرچند که در پیکارهای بیشکک آزادکاران کشورمان موفق به کسب عنوان قهرمانی شدند اما این مسابقات حامل چند پیام مهم برای فدراسیون نشین‌ها بود. نخستین پیام این مسابقات فاصله بین نفرات نخست و تیم اصلی بود. در قرقیزستان هر پنج مدال ایران توسط نفرات اصلی تیم ملی ضرب شد.

اما مهمترین پیام این رقابت‌ها توجه به بدنسازی و آمادگی بدنی بود؛ برخی ملی‌پوشان ایران در اواسط رقابت‌ها با افت بدنی مواجه و حتی مجبور به گرفتن استراحت‌های پزشکی مصلحتی شدند که این موضوع در مبارزه امیرعلی آذرپیرا ملموس بود. افت بدنی آزادکاران در آستانه المپیک ۲۰۲۴ پاریس بدترین اتفاق ممکن است زیرا سطح کشتی المپیک با رقابت‌های قهرمانی آسیا بسیار متفاوت است و جای جبران حتی برای کوچکترین لغزشی نیز وجود ندارد.

آنچه آزادکاران ایران در قرقیزستان به نمایش گذاشتند نمی‌تواند مطلوب رقابت‌های بزرگ و فراگیری همچون المپیک پاریس باشد زیرا سه نماینده ایران در مرحله گزینشی المپیک نتوانستند آنگونه که باید مقتدرانه در تشک حضور پیدا کنند. اگر چه در وزن ۷۴ کیلوگرم یونس امامی عملکرد به نسبت چشمگیری داشت اما در ۵۷ و ۹۷ کیلوگرم افت بدنی نمایندگان کشتی ایران در طول مسابقه کاملا چشمگیر و حتی از دید هادی عامل گزارشگر و کارشناس این رشته نیز پنهان نماند.

ضعف بدنی احمد محمدنژاد جوان در کشتی اول برابر تاجیکستان کاملا مشخص بود و شاید اگر درخواست چلنج تیم حریف نبود نتیجه متفاوتی رقم می‌خورد. همچنین مصدومیت مصلحتی امیرعلی آذرپیرا برابر آرش یوشیدای ژاپنی موجب شد تا وی نزدیک به یک دقیقه استراحت پزشکی داشته باشد. این ضعف بدنی و نفس کم آوردن در هماوردها در حالی است که نامداران کشتی جهان در بیشکک حضور نداشتند و شمار زیادی از آنان در رقابت‌های جهانی بلگراد سهمیه کسب کرده بودند.

سوت پایان کشتی‌های ایران هر چند که با کسب ۲ سهمیه آزادکاران نواخته شد اما زنگ هشداری برای ورزشکاران این رشته بود که باید با بزرگان کشتی جهان از روسیه، آمریکا، گرجستان و کشورهای دیگر رقابت داشته باشند.

در آوردگاه پاریس، آمریکایی‌ها با تکیه بر قدرت بدنی و آمادگی بالای خود در تشک کشتی حاضر می‌شوند و البته این موضوع در چند سال گذشته مورد توجه دیگر کشورهای صاحب‌نام کشتی جهان نیز قرار گرفته است.

سبکی که در گذشته نفراتی مانند جردن باروز، دیوید تیلور و کایل اسنایدر از قهرمانان جهان و المپیک به خوبی آن را به نمایش گذاشتند.

اخبار

جزئیات قرارداد طارمی با اینتر

## ۲+۱ سال حضور در ایتالیا؟

خبرنگار سرشناس ایتالیایی درباره جزئیات قرارداد مهاجم ایرانی با اینتر توضیح داد.

فابریتزیو رومانو خبرنگار و کارشناس سرشناس حوزه نقل‌وانتقالاتی فوتبال اروپا در صفحه خود در شبکه اجتماعی ایکس (توئیتر سابق) از نهایی شدن انتقال مهدی طارمی به اینتر خبر داد.

رومانو در این باره نوشت: «قرارداد طارمی با اینتر تا ژوئن ۲۰۲۶ (به مدت دو سال) اعتبار داشته و بندی برای تمدید یک ساله قرارداد (تا پایان ژوئن ۲۰۲۷) دارد. همه کارها تکمیل شده و باشگاه پورتو از این مسئله اطلاع یافته است.»

مهاجم تیم ملی که در تابستان سال ۲۰۲۰ با باشگاه پورتو قرارداد بست، در ۱۷۷ بازی با پیراهن تیم فوتبال این باشگاه ۸۸ بار موفق به گلزنی شد و ۵۴ گل برای هم‌تیمی‌های خودش ساخت.

حادثه‌ای که زندگی ژوزه را تغییر داد

## تصمیم بزرگ: مورایس چگونه مسلمان شد

خبر گرویدن ژوزه مورایس به دین اسلام و ازدواج قریب الوقوع او با یک دختر ایرانی، یکی از پر سر و صداترین اخبار فوتبال ایران در چند شب گذشته بود.

به گزارش ورزش سه، مربی پرتغالی سپاهان، به لحاظ اخلاقی بی‌تردید یکی از متفاوت‌ترین مربیان خارجی است که در سال‌های اخیر به فوتبال ایران آمده است. فارغ از آرامش و ادبیات مودبانه‌ای که او در برابر سوالات غالباً چالشی، یکی از ویژگی‌های قابل تحسین او، علاقه‌ای است که نسبت به فرهنگ، هنر و موسیقی ایرانی بروز می‌دهد.

این طرز تفکر، دقیقاً نقطه مقابل برخی مربیان اروپایی است که حتی با وجود سال‌ها حضور در ایران، نگاه بالا به پایین و اظهارنظرهای توأم با نیش و کنایه را حفظ می‌کنند.

به گفته برخی نزدیکان این مربی، ماجرای عجیبی زندگی او را تحت تاثیر قرار داده است. ماجرایی که کمتر درباره آن صحبت شده است.

او پیش از اینکه پیشنهاد سپاهان را بپذیرد و به ایران سفر کند، در یک سانحه رانندگی دچار وضعیتی شبیه بیهوشی و کما می‌شود و پس از بهبودی، نوع نگاه وی به زندگی به کلی متفاوت شده است.

### می‌خواهم مسلمان شوم

اما آنچه مدیران باشگاه سپاهان را شگفت زده کرد، این بود که مورایس چندی پیش به باشگاه مراجعه کرده و می‌گوید: «من می‌خواهم مسلمان شوم. باید از کجا شروع کنم؟»

به منظور راهنمایی این مربی پرتغالی، ابتدا از طریق بخش فرهنگی باشگاه سپاهان، مسائلی در خصوص عرف، شرع و قانون در ایران و دین اسلام برای وی توضیح داده شده و بلافاصله مقدمات شرعی تشرف مورایس به دین مبین اسلام انجام شده است. وی همچنین در محضر یکی از علما، شهادتین را به زبان جاری ساخته و شرعا مشرف به دین اسلام شد و شیعه گردیده است.

نکته دیگر اینکه به موازات این اقدامات، یک مشاور مذهبی با آشنایی کامل به زبان انگلیسی در کنار وی، فرایند آشنایی و آموزش مبانی اعتقادی و نیز پاسخگویی به سوالات مورایس را برعهده داشته است.

### ازدواج با دختر ایرانی

از مدت‌ها قبل زمزمه‌هایی مبنی بر ازدواج قریب الوقوع ژوزه مورایس با یک بانوی ایرانی در جریان بود. موضوعی که همراه با خبر تشرف او به دین اسلام، پررنگ‌تر شد و رسانه‌ها نیز درباره آن صحبت کردند.

در این خصوص گفته می‌شود مسائل شرعی ازدواج مورایس با همسر ایرانی‌اش اتفاق افتاده و طی چند روز آینده این مراسم به صورت رسمی برگزار می‌شود.

فوتسال آسیا باید به بازی ایران و ازبکستان افتخار کند

## خوراکچی: شمسایی با تمرکز مچ لوپز را خواباند

دروازه‌بان اسبق تیم ملی فوتسال ایران گفت: وحید شمسایی تمرکز بالایی در بازی نیمه‌نهایی داشت و توانست به خوبی مچ سرمربی اسپانیایی ازبکستان را بخواباند.

محمو خوراکچی در گفت‌وگو با ایرنا در خصوص پیروزی تیم ملی فوتسال ایران برابر ازبکستان و رسیدن به فینال جام ملت‌های آسیا، اظهار کرد: قبل از اینکه راجع به بازی صحبت کنم، باید بگویم که نبود حسین طیبی در این بازی مشهود بود. او می‌توانست با تجربه و اعتباری که در دنیای فوتسال دارد، در این روزهای سخت کنار باتجربه‌ها فشار را کمتر کند. البته نباید از جوان‌هایی که درخشیدند هم بگذریم؛ بازیکنی مانند بهروز عظیمی که واقعا توانست درخشش داشته باشد.

وی عنوان کرد: ۴ تیم حاضر در نیمه‌نهایی، تیم‌هایی بودند که به عنوان تیم اول صعود کردند و مشخص بود که حضور آن‌ها در این مرحله بی‌دلیل نبود. بازی تایلند و تاجیکستان نشان داد که سطح این بازی‌ها بالا رفته است.

دروازه‌بان اسبق تیم ملی فوتسال کشورمان افزود: قبل از بازی ایران و ازبکستان پیش‌بینی می‌کردیم که باید مقابل ازبک‌ها بازی فیزیکی، تاکتیکی و هوشمندانه‌ای داشته باشیم. دقایقی که هوشمندی خود را از دست می‌دادیم، آناها از عدم تمرکز ما استفاده می‌کردند و بازی سخت می‌شد. در این دقایق سخت، باقر محمدی دروازه‌بان تیم ملی خیلی به تیم کمک کرد.

خوراکچی تصریح کرد: یکی از کارهای خوب وحید شمسایی آماده کردن ۲ تیم تکنیکی و فیزیکی بود و آن‌ها را در زمان مناسب به زمین می‌فرستاد. شمسایی علی اکرمی را در آب‌نمک خوابانده بود و او را در وقت‌های اضافه و در زمانی که ازبک‌ها خسته شده بودند، به زمین فرستاد و او هم موفق شد با تکنیک ناب خود یک پنالتی نقطه دوم بگیرد. آسیا باید به این بازی افتخار کند.

سرمربی تیم فوتسال آلومینیوم اراک در خصوص تایلند حریف ایران در فینال نیز گفت: تایلند در دیدار مقابل تاجیکستان دو بازیکن اصلی خود را نداشت و اگر آن‌ها بودند، شاید کار برای تایلند آنقدر سخت نمی‌شد. تاجیک‌ها سختکوش و بسیار تاکتیکی بودند و با ضد حمله‌ها و شوت‌های خود کار را برای تایلند سخت کردند. این تیم نشان داد می‌تواند یک قطب در فوتسال آسیا شود. دیگر نمی‌توانیم بگوییم ۲ تیم خوب در آسیا حضور دارند. به نظرم ۸ تیم خوب در آسیا هستند که حرف برای گفتن دارند.

وی تصریح کرد: عراق یکی دیگر از تیم‌های خوب بود که بازیکنان بسیار خوبی داشت اما کاکائو سرمربی آن‌ها نشان داد مربی ترسویی است. او هم در بازی مقابل تایلند و افغانستان علیرغم اینکه تیمش بازیکنان خوبی داشت، این موضوع را نشان داد. خوشحالم که مجید مرتضایی به عنوان یک مربی ایرانی مچ او را خواباند و با بازیکنان با کیفیت افغانستان به جام جهانی نزدیک شد.

خوراکچی عنوان کرد: خوشبختانه شبکه ورزش اکثر بازی‌های جام ملت‌های آسیا را پخش کرد و همه دیدند که فوتسال در قاره کهن چقدر پیشرفت کرده است. سرعت، تاکتیک و تکنیک در این بازی‌ها کاملا مشهود بود. فوتسال آسیا خیلی پیشرفت کرده، مخصوصا در آسیا میانه و در تیم‌های عربی. دروازه‌بان اسبق تیم ملی ایران بیان کرد: تیم ملی فوتسال کشورمان با شایستگی کادر فنی و بازیکنان خود به فینال صعود کرد و همه دیدند که تیم‌های حریف دست و پا بسته نبودند. خیلی‌ها می‌گفتند باید ایران چشم بسته به فینال صعود کند اما اینگونه نبود. وحید شمسایی در طول بازی با تمرکز توانست مچ لوپز بزرگ را بخواباند. از طرفی مربیانی مثل دیگو سرمربی ویتنام و کاکائو نتوانستند به جام جهانی صعود کنند. مربیان ایرانی موفقیت‌های بزرگی در جام ملت‌ها به دست آوردند.

وی در پایان گفت: موضوع دیگر اینکه، تغییر مربی در همه جای دنیا یک امر معمول است اما اگر ۱۰ روز مانده به شروع بازی‌ها این اتفاق رخ دهد، عجیب است. کویتی‌ها این کار را با سیدمحمد ناظم‌الشریعه کردند و دیدید که چوبش را هم خوردند. این کاربسیار غیر حرفه‌ای بود.

تیم ملی فوتسال ایران موفق شد ازبکستان را در ضربات پنالتی شکست دهد و به فینال جام ملت‌های فوتسال آسیا ۲۰۲۴ صعود کند. شاگردان شمسایی باید روز یکشنبه در فینال با تایلند دیدار کنند.