اخبار

کاپیتان ایران در میان باتجربه‌ترین بازیکن‌های تاریخ جام‌جهانی

کاپیتان تیم ملی فوتسال ایران، یازدهمین بازیکن با تجربه در تاریخ ادوار مختلف جام های جهانی است.

به گزارش مهر، دهمین دوره رقابت های جام جهانی ۲۰۲۴ فوتسال ازبکستان از ۲۴ شهریور برگزار خواهد شد و تیم ملی ایران در گروه F با تیم های فرانسه، ازبکستان و گواتمالا همگروه است.

در ۹ دوره ای که تاکنون جام جهانی برگزار شده است برخی بازیکن ها به دلیل حضور مداوم در تیم هایشان توانسته اند رکوردی دست نیافتنی برای خود کسب کنند. از جمله این بازیکنان فالکائو برزیلی است که با ۳۴ بازی ملی در جام جهانی، نام خود را در تاریخ این بازی ها ماندگار کرده است.

تیم ملی فوتسال ایران هم که یکی از با تجربه ترین تیم های حاضر در جام جهانی است علی اصغر قهرمانی حضور دارد که با ۲۳ بازی رده یازدهم بیشترین بازی در جام جهانی را در تمام تاریخ به خود اختصاص داده است.

تیم ملی ایران قرار است ۳ بازی در مرحله گروهی برگزار کند و اگر علی اصغر حسن زاده در هر سه بازی به میدان برود تعداد بازی های او به ۲۶ می رسد و در رده ششم قرار می گیرد. در صورت صعود تیم ملی ایران و در بهترین حالت که صعود به فینال یا رده بندی مسابقات است مجموع بازی ها به ۷ می رسد و با این فرض که حسن زاده در تمام بازی ها به میدان برود تعداد بازی های خود را به ۳۰ می رساند و سومین بازیکن باتجربه تاریخ جام جهانی می شود.

برترین گلزن‌های تاریخ جام‌جهانی فوتسال

۵ برزیلی در میان ۱۰ نفر

در بین ۱۰ گلزن برتر ادوار مختلف جام‌های جهانی فوتسال، ستاره برزیلی در صدر جدول قرار دارد و ۵ بازیکن از برزیل در این لیست حضور دارند.

به گزارش مهر، دهمین دوره رقابت های جام جهانی ۲۰۲۴ فوتسال ازبکستان از ۲۴ شهریور با حضور ۲۴ تیم برگزار خواهد شد و تیم ملی ایران در گروه F با فرانسه، ونزوئلا و گواتمالا همگروه است.

در ۹ دوره ای که تاکنون جام جهانی برگزار شده است «فالکائو» برزیلی با ۴۸ گل زده در صدر جدول گلزنان این مسابقات قرار دارد. این ستاره فوتسال برزیل که با شکستن رکورد وحید شمسایی، عنوان برترین گلزن تاریخ فوتسال جهان را هم در اختیار دارد در ۳۴ بازی در ادوار مختلف جام جهانی به میدان رفته و میانگین ۱.۴۱ گل در هر بازی را به نام خود ثبت کرده است.

در لیست برترین گلزنان تاریخ جام جهانی، «مانوئل تابیاس» از برزیل با ۴۳ گل در ۳۱ بازی در رده دوم قرار دارد. او آمار ۱.۳۹ گل در هر بازی را به نام خود ثبت کرده است.

سومین گلزن برتر تاریخ جام های جهانی «کنستانتین ارمنکو» از تیم ملی روسیه است که ۲۸ گل در ۱۸ بازی به ثمر رسانده است.

«شوماخر» برزیلی با ۲۵ گل در ۲۴ بازی چهارمین گلزن برتر جام جهانی است.

«ریکاردینیو» از پرتغال با ۲۲ گل در ۲۳ بازی در رده پنجم قرار دارد.

ششمین گلزن برتر در ادوار جام جهانی «فینینیو» برزیلی است که در ۲۷ بازی ۲۰ بار گلزنی کرده است.

«ادر لیما» از روسیه با ۱۹ گل در ۱۳ بازی در رده هفتم قرار دارد.

«پولا» از روسیه با ۱۸ گل در ۱۴ مسابقه هشتم است.

«ژاوی رودریگز» اسپانیایی با ۱۸ گل در ۲۹ بازی دیگر گلزن برتر جام جهانی فوتسال است.

«لنیسیو» از برزیل هم در ۱۷ مسابقه ۱۷ گل به ثمر رسانده و در این لیست نفر دهم است.

در بین بازیکنان ایرانی هم، وحید شمسایی که هدایت تیم ملی کشورمان را بر عهده دارد ۱۰ بار در جام جهانی موفق به گلزنی شده است.

مردانی که پس از ترک ایران ناموفق بودند

ناکامی مربیان خارجی پس از ترک ایران

بسیاری از سرمربیان خارجی پس از ترک ایران نتوانستند در تیم‌های بعدی خود موفق ظاهر شوند.

برانکو پس از شکست‌مقابل عربستان‌حالا در آستانه برکناری‌از هدایت‌چین قرار دارد تا یک ناکامی‌دیگر پس از ترک پرسپولیس برای مرد کروات ثبت‌شود

دور سوم مرحله مقدماتی جام جهانی ۲۰۲۶ در آسیا از هفته گذشته رسما آغاز شد و تیم‌های راه یافته به این مرحله هرکدام ۲ بازی انجام دادند.

به گزارش خبرآنلاین - نتایج ۲ هفته آغازین این مرحله از مقدماتی جام جهانی با شگفتی‌های مختلفی هم همراه شد که یکی از آن‌ها شکست سنگین ۷ بر صفر تیم ملی چین مقابل ژاپن بود. نتیجه‌ای که باعث شد برانکو ایوانکوویچ، سرمربی کروات چین خیلی زود تحت فشار قرار بگیرد. او پس از شکست مقابل عربستان حالا در آستانه برکناری از هدایت چین قرار دارد تا یک ناکامی دیگر پس از ترک پرسپولیس برای مرد کروات ثبت شود. برانکو از زمان ترک پرسپولیس در تیم‌های مختلف چندان خوب نتیجه نگرفته و ناکامی‌های زیادی را تجربه کرده است. اتفاقی که البته تنها مختص به این سرمربی نیست و بسیاری از مربیان خارجی پس از ترک فوتبال ایران در تکرار موفقیت‌های خود ناکام مانده‌اند.

برانکو ایوانکوویچ

سرمربی کروات در ۲ مقطع حضور در فوتبال ایران را تجربه کرد و خاطرات شیرینی از این ۲ دوره دارد. برانکو ابتدا به عنوان دستیار و سرمربی در تیم‌های المپیک و بزرگسالان ایران حضور داشت و قهرمانی در بازی‌های آسیایی بوسان، سومی در جام ملت‌های آسیا ۲۰۰۴ و صعود آسان و سریع به جام جهانی ۲۰۰۶ از دستاوردهای او بود. این سرمربی ۷۰ ساله پس از ترک ایران در چند تیم مختلف حضور داشت و سپس در سال ۱۳۹۴ برای هدایت پرسپولیس بار دیگر به تهران بازگشت. حضور در پرسپولیس بهترین دوران مربیگری برانکو بود و او در این تیم ۳ قهرمانی متوالی در لیگ برتر، یک قهرمانی سوپرجام و ۳ قهرمانی جام حذفی را کسب کرد و تبدیل به یکی از پرافتخارترین مربیان تاریخ سرخ‌ها شد.

برانکو پس از ترک پرسپولیس اما در تکرار موفقیت‌های قبلی کاملا ناکام بوده است. او ابتدا روی نیمکت الاهلی عربستان نشست ولی بعد از تنها ۵ بازی و کسب ۲ برد، یک تساوی و ۲ باخت از هدایت این تیم برکنار شد و مدتی بعد به عمان رفت. سرمربی کروات ۴ سال سرمربی عمان بود و با این تیم نتایج بدی هم کسب نکرد ولی عملکردش در جام ملت‌های آسیا ۲۰۲۳ اصلا خوب نبود و با خاطره‌ای بد این کشور را ترک کرد. در شرایطی که پرسپولیس به صورت جدی به دنبال بازگشت برانکو بود ولی او راهی تیم ملی چین شد. حضور در چین تا امروز اصلا پروژه موفقی برای برانکو نبوده و او در ۶ بازی اول به یک برد، ۲ تساوی و ۳ شکست رسیده و در آستانه برکناری قرار دارد تا آخرین خاطره خوش مربیگری‌اش همان روزهای شیرین پرسپولیس باشد.

کارلوس کی‌روش

پس از جام جهانی ۲۰۱۰ بود که کارلوس کی‌روش به ایران آمد و هدایت تیم ملی را بر عهده گرفت. کی‌روش در ۲ مقطع سرمربی تیم ملی بود که مقطع اول حضورش ۸ سال طول کشید و با ۲ صعود به جام جهانی و یک حضور در نیمه‌نهایی جام ملت‌های آسیا در سال ۲۰۱۹ همراه شد. دوران ۸ ساله مرد پرتغالی طرفداران و منتقدان زیادی داشت و عملکرد او در مجموع به‌خصوص در آمارهای دفاعی قابل قبول بود. کی‌روش در مقطع نخست حضورش در ایران طی ۱۰۰ بازی آمار ۶۱ برد، ۲۷ تساوی و ۱۲ شکست را تجربه کرد و تیم ملی تحت هدایت او ۱۹۱ گل زده و ۶۶ گل خورده داشت. مرد ۷۱ ساله پرتغالی پس از ترک ایران راهی کلمبیا شد ولی در این تیم عملکرد خوبی نداشت و پس از ۲ شکست ۳ بر صفر مقابل اروگوئه و ۶ بر یک مقابل اکوادور از کار برکنار شد. کی‌روش در ادامه هدایت مصر را بر عهده گرفت و گرچه با این تیم نایب قهرمان جام ملت‌های آفریقا شد ولی ناکامی در صعود به جام جهانی باعث شد خیلی زود جدا شود.

او حتی در بازگشت دوباره به ایران هم ناکام بود و در بازی با انگلیس سنگین‌ترین شکست تاریخ ایران در جام جهانی را ثبت کرد و نتوانست با تیم ملی از دور گروهی صعود کند. کی‌روش بعد از جام جهانی ۲۰۲۲ جانشین فلیکس سانچز در تیم ملی قطر شد ولی پس از ۱۱ ماه حضور و ۱۰ بازی، در آستانه جام ملت‌های آسیا اخراج شد. قطر پس از اخراج کی‌روش به اوج برگشت و قهرمان جام ملت‌های آسیا شد.

وینفرد شفر

استقلال در دهه ۸۰ و اوایل دهه ۹۰ عادت به استفاده از مربیان داخلی داشت ولی پس از ناکامی علیرضا منصوریان و موفقیت‌های برانکو ایوانکوویچ به سراغ وینفرد شفر آلمانی رفت تا پس از سال‌ها صاحب یک مربی خارجی شود. شفر خیلی زود استقلال را از بحران خارج کرد و در همان فصل اول این تیم را به قهرمانی جام حذفی و یک‌چهارم نهایی لیگ قهرمانان آسیا رساند. او در فصل دوم حضورش هم عملکرد بدی نداشت ولی در هفته‌های پایانی اخراج شد و ایران را ترک کرد. آخرین تجربه موفق شفر پیش از حضور در استقلال به سال‌ها قبل برمی‌گشت و او بعد از جدایی از این تیم هم اصلا موفق ظاهر نشد. شفر پس از استقلال هدایت بنی‌یاس امارات و الخور قطر را بر عهده گرفته که تیم‌های رده پایین لیگ برتر ۲ کشور هستند. او در ۴۶ بازی روی نیمکت این ۲ تیم تنها ۱۰ برد کسب کرد و عملکرد موفقی نداشت.

آندرا استراماچونی

پس از برکناری شفر از هدایت استقلال، این باشگاه به سراغ آندرا استراماچونی رفت تا با سابقه حضور در اینتر راهی تهران شود. استراماچونی پیش از حضور در استقلال دوران چندان خوبی را در اسپارتاپراگ چک و پاناتینایکوس یونان تجربه نکرده بود و در تهران هم شروع خوبی نداشت. با این حال استقلال پس از چند هفته ناکامی، زیر نظر استراماچونی اوج گرفت و عملکرد فوق‌العاده درخشانی داشت. بردهای متوالی در کنار بازی زیبا باعث شد استراماچونی به محبوبیت قابل توجهی برسد ولی او پیش از دیدار تیمش مقابل پیکان در اعتراض به عدم پرداخت دستمزدش ایران را ترک کرد و از استقلال جدا شد.

استراماچونی پس از گرفتن تمام دستمزد قرارداد ۲ ساله‌اش راهی الغرافه قطر شد ولی عملکردش در این تیم چنگی به دل نزد و اوایل فصل دوم حضورش اخراج شد. او در قطر طی ۵۲ بازی با الغرافه آمار ۲۰ برد، ۱۲ تساوی و ۲۰ شکست را تجربه کرد و حالا ۲ سالی می‌شود که سرمربی تیمی نشده است. با اینکه مدت‌ها از جدایی استراماچونی می‌گذرد ولی هواداران استقلال هنوز هم علاقه خاصی به او دارند و محبوبیت او در بین آن‌ها پابرجا مانده است.

اوسمار ویرا طلسم‌شکنی می‌کند؟

آخرین مربی خارجی که پس از درخشش فوتبال ایران را ترک می‌کند، اوسمار ویرا است. کسی که سال گذشته با پرسپولیس قهرمان لیگ برتر شد و حالا هدایت بوریرام را بر عهده دارد. اوسمار پیش از سرمربیگری در پرسپولیس عملکرد جالبی در این پست نداشت ولی در ایران شکوفا شد و عملکردش به قدری خوب بود که جدایی‌اش باعث ناراحتی هواداران شد. او حالا در بوریرام یونایتد تایلند حضور دارد و امیدوار است عملکردش پس از ترک ایران متفاوت با دیگر نفرات باشد. ویرا در بوریرام شروع فوق‌العاده‌ای داشته و با کسب ۵ برد متوالی در ۵ بازی اول، عنوان بهترین مربی ماه لیگ تایلند را کسب کرده است. بوریرام در لیگ نخبگان آسیا هم حضور دارد و باید اوسمار در این مسابقات چگونه کار خواهد کرد.

بازگشت خبرساز بهترین کشتی‌گیر آمریکا

قاسمپور آماده بزرگترین چالش زندگی: هم تیلور - هم یزدانی!

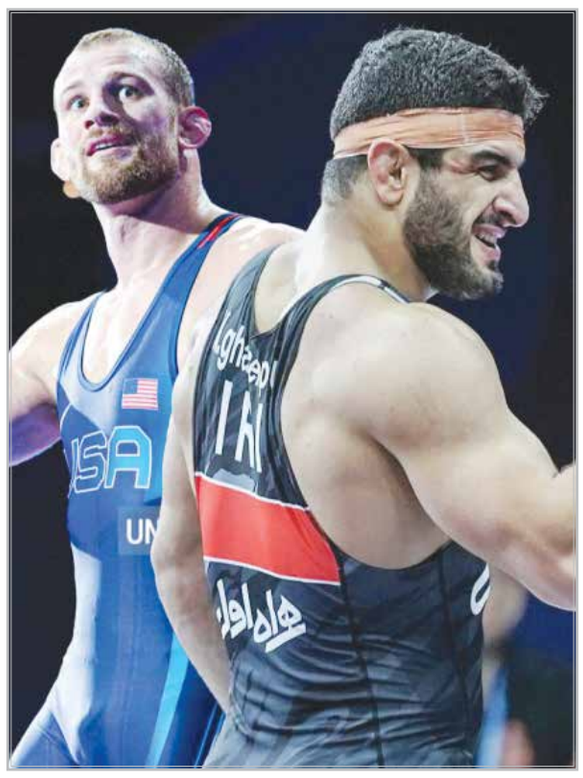

دیوید تیلور، قهرمان آمریکایی، پس از پنج ماه دوری، دوباره به تشک کشتی برمی‌گردد تا حریف احتمالی کامران قاسمپور شود.

به گزارش ورزش سه، همین چند هفته پیش، به نظر می‌رسید که دیوید تیلور، اسطوره کشتی ایالت پنسیلوانیا، دیگر هرگز در مسابقات شرکت نخواهد کرد.

با این حال نظر او عوض شده است. بعدازظهر پنج‌شنبه، خبر رسید که تیلور برای مسابقات انتخابی جهانی که قرار است این هفته در اوماها برگزار شود، به تشک کشتی برمی‌گردد. اگرچه تیلور سه عنوان جهانی و مدال طلای المپیک ۲۰۲۰ خود را در وزن ۸۶ کیلوگرم به دست آورد، او قرار است در بازگشت به تشک در وزن ۹۲ کیلوگرم رقابت کند. مزیتی که این کشتی‌گیر ۳۳ ساله دارد این است که ورزشکاران المپیکی در این رقابتها حضور نخواهند داشت و مسابقات تنها مختص اوزان غیرالمپیکی است. تیلور تنها پنج ماه از مسابقات دور بوده و همچنان می‌تواند یک مدعی بزرگ باشد. در بهار گذشته، او با قراردادی چندمیلیون دلاری سرمربی تیم اوکلاهاما شد، اقدامی که شوک بزرگی در کشتی آمریکا ایجاد کرد. حرفهای او در کنفرانس مطبوعاتی مراسم معارفه به معنای پایان حرفه او بود و به نظر می‌رسید که پرونده دوران تیلور بسته شده است.با این حال برنامه‌های این ابرقهرمان آمریکایی که خود را بزرگترین کشتی‌گیر همه دورانها خوانده تغییر کرده و او در مسابقات انتخابی جهانی شرکت خواهد کرد.

نکته اینجاست که با توجه به حضور دائمی او روی تشک برای آموزش کشتی‌گیران او خیلی هم از شرایط مسابقه دور نبوده است. آوریل گذشته، او با آرون بروکس، در وزن ۸۶ کیلوگرم کشتی گرفت. در مجموعه ورزشی بریس جردن در ایالت پنسیلوانیا، بروکس تیلور را در دو مسابقه متوالی شکست داد و به المپیک پاریس رسید اما از حضور در فینال و رویارویی با حسن یزدانی بازماند تا ناکام بزرگ کاروان کشتی آمریکا باشد و احتمالا کشورش را از یک طلا محروم کند.

این احتمال وجود دارد که بازگشت تیلور، به‌دلیل محک خوردن بروکس در صحنه جهانی و نتیجه ضعیف وی باشد. تیلور هم رقابت را در یک وزن بالاتر آغاز می‌کند تا دوباره به وزنی برگردد که سلطان آن بوده است.البته او ابتدا باید با والنسیا کشتی‌گیر بلندقامت و تکنیکی آمریکا کشتی بگیرد.

اما با این تصمیم اکنون همه در انتظار رویارویی کامران قاسمپور و تیلور در مسابقات جهانی خواهند بود. قاسمپور به عنوان قهرمان جهان در وزن ۹۲ کیلوگرم در مسابقات انتخابی ایران سهمیه جهانی را کسب کرده است.

پایان انتظارات برای نبرد تیلور و قاسمپور

به نظر می‌رسید با توجه به مصدومیت حسن یزدانی مسیر طوری باشد که فدراسیون کشتی ایران کامران قاسمپور را به وزن ۸۶ کیلوی المپیک پاریس بفرستد اما با بازگشت یزدانی و قهرمانی در مسابقات مجارستان او به عنوان نماینده وزن ۸۶ کیلوگرم به المپیک رفت. این درحالی بود که دیوید تیلور هم با شکست مقابل بروکس به این رقابت‌ها نرسید. قاسمپور پیش از تیلور دو بار جیدن کاکس یکی از کشتی‌گیران شاخص آمریکایی را با زیرگیری‌های استثنایی و برق آسا شکست داده و حالا وقت آن رسیده تا مقابل تیلور محک بخورد. مسابقه‌ای جذاب ترین رقابت تورنمنت کشتی در اوزان غیرالمپیکی خواهد بود.

خبر

یک خبر تامل برانگیز از تصمیم بچه‌های والیبال‌نشسته

تقسیم پاداش میلیاردی پارالمپیک: زیباترین تیم تاریخ ورزش!

کاپیتان تیم ملی والیبال نشسته از تصمیم بی‌نظیر اعضای این تیم برای تقسیم جوایز حتی بین نفرات خط خورده خبر داد.

به گزارش ورزش سه، صادق بیگدلی که از پارالمپیک ۲۰۰۴ آتن پای ثابت تمامی مسابقات بزرگ در ترکیب تیم ملی والیبال نشسته بوده و هم اکنون هم به عنوان کاپیتان این تیم که یکی از پرافتخارترین تیم‌های تاریخ المپیک و پارالمپیک است، فعالیت می‌کند از یک تصمیم بزرگ و تاریخی توسط اعضای این تیم قبل از اعزام به پاریس خبر داد.

در حالی که تیم ملی والیبال نشسته ایران برای هشتمین بار قهرمانی پارالمپیک را در پاریس ۲۰۲۴ جشن گرفت، صادق بیگدلی می‌گوید قبل از اعزام تمامی اعضای این تیم به یک تصمیم بزرگ رسیده‌اند. کاپیتان تیم ملی والیبال نشسته ایران در این خصوص گفت: "۱۶ بازیکن در اردو بودند و قبل از اینکه نفرات نهایی انتخاب شوند، همه تصمیم گرفتیم تیم در پاریس هر مدالی که گرفت، درصدی از پاداش و جوایزی که می‌دهند را بین بازیکنانی که با ما نیامدند و در تهران ماندند هم تقسیم کنیم. این یک تصمیم جمعی بود و همدلی بین اعضای تیم را نشان می‌داد. قطعا آن ۴ بازیکنی که با ما نیامدند هم تا روز آخر زحمتشان را کشیدند و در پارالمپیک هم با دعاهایشان برای ما انرژی مثبت فرستادند."

این اتفاق در حالی رقم خورده که اعضای تیم ملی والیبال نشسته به‌خاطر قانون از پیش نوشته شده مبنی بر اینکه جوایز تیمی نصف جوایز ورزش‌های انفرادی پرداخت می‌شود، سال‌هاست که گلایه‌مند هستند. البته در این دوره کمیته ملی پارالمپیک جوایز پای سکو را برای رشته‌های تیمی به ۷۵ درصد جوایز انفرادی رساند، اما جوایزی که وزارت ورزش اهدا می‌کند، همان قانون نصف خواهد بود.

بیگدلی در خصوص میزان پاداش هم می‌گوید: "می‌دانیم کمیته ملی پارالمپیک با توجه به اعتباراتی که داشته، پاداشی که برای قهرمانان در نظر گرفتند، خوب بود، اما اینکه در جایزه وزارت ورزش همیشه لحاظ شده که رشته‌های تیمی نصف جایزه بقیه را می‌گیرند، اجحاف در حق بچه‌های ماست. البته که جایزه پای سکوی ما هم به‌خاطر محدودیت بودجه کمیته پارالمپیک نسبت به المپیک کمتر بود و امیدواریم با کمک وزیر ورزش و رئیس جمهور محترم این موضوع نیز حل شود."

بر اساس اعلام وزارت ورزش جوایز المپیکی‌ها و پارالمپیکی‌ها یکسان خواهد بود و مدال آوران طلا ۸ میلیارد، مدال آوران نقره ۴ میلیارد و مدال آوران برنز ۲ میلیارد دریافت می‌کنند، اما جوایز رشته‌های تیمی نصف خواهد بود و بدین ترتیب اعضای تیم ملی والیبال نشسته هر کدام ۴ میلیارد دریافت خواهند کرد.

همچنین کمیته ملی پارالمپیک برای طلایی‌ها ۴ میلیارد، نقره ۱/۵ و برنز ۱ میلیارد جایزه پای سکو در نظر گرفته بود که با توجه به در نظر گرفتن ۷۵ درصد جایزه برای رشته‌های تیمی بازیکنان تیم ملی والیبال نشسته از این طریق هم ۳ میلیارد دریافت خواهند کرد.

بدین ترتیب به نظر می‌رسد هر بازیکن تیم ملی والیبال نشسته برای طلای پارالمپیک پاریس ۷ میلیارد مجموعا دریافت می‌کند که البته به گفته کاپیتان بیگدلی از این مبلغ هم قرار است هر بازیکن درصدی را به بازیکنانی که تا روز آخر در اردو بودند و از ترکیب نهایی خط خوردند، اهدا کند.

مصائب میزبانی آسیایی استقلال، پرسپولیس و سپاهان

خدا شهر قدس و فولادشهر را از ما نگیرد

با توجه به بازسازی ورزشگاه آزادی و نقش جهان، نمایندگان ایران در لیگ نخبگان و لیگ قهرمانان ۲ آسیا، مسابقات‌شان را در ورزشگاه‌های جایگزین مانند شهر قدس و فولادشهر برگزار می‌کنند.

به گزارش ایرنا، اولین دوره لیگ نخبگان و لیگ قهرمانان آسیا در حالی از فردا آغاز می‌شود که با توجه به وضعیت نامناسب ورزشگاه‌های تهران و اصفهان که تحت بازسازی قرار گرفته‌اند، ۳ نماینده کشورمان برای میزبانی بازی‌های خانگی در این مسابقات با چالش روبرو شده‌اند. پرسپولیس و استقلال به عنوان ۲ نماینده ایران در لیگ نخبگان آسیا، که تا فصل گذشته مسابقات‌شان را در استادیوم آزادی برگزار می‌کردند، با توجه به بازسازی این استادیوم و آماده نشدن آن تا اواخر پاییز، باید ورزشگاه دیگری را برای بازی‌های اولشان در لیگ نخبگان به کفندراسیون فوتبال آسیا معرفی کنند. سپاهان به عنوان نماینده ایران در لیگ قهرمانان آسیا ۲، هم با توجه به وضعیت نامناسب چمن ورزشگاه نقش جهان، در ورزشگاه دیگری باید از حریفانش در آسیا میزبانی کند.

استقلال؛ شهر قدس به جای آزادی

استقلال هفته آینده در حالی در اولین مسابقه در لیگ نخبگان باید از الغرافه میزبانی کند که با توجه با وضعیت ورزشگاه آزادی، استادیوم شهر قدس را به عنوان محل این مسابقه معرفی کرده است.هفته گذشته بازرسان کنفدراسیون فوتبال آسیا با حضور در ایران از امکانات ورزشگاه شهر قدس بازدید کردند تا در صورت تائید، این ورزشگاه، دوشنبه هفته آینده میزبان بازی استقلال و الغرافه قطر باشد.

حامد مومنی، معاون دبیرکل فدراسیون فوتبال در گفت‌وگو با ایرنا، درباره آخرین شرایط میزبانی باشگاه استقلال برای بازی هفته آینده با الغرافه گفت: باشگاه استقلال ورزشگاه شهر قدس را به عنوان استادیوم خانگی معرفی کرد و پس از بازیدی که ناظران کنفدارسیون فوتبال آسیا از این ورزشگاه داشتند، اشاره کردند که در برخی بخش‌ها، مواردی اصلاح شود تا این ورزشگاه به عنوان میزبان بازی با الغرافه تائید شود. مومنی با اشاره به مواردی که ناظران AFC، خواهان اصلاح آن شده‌اند، اظهار داشت: دسترسی‌ها، جایگاه خبرنگاران، میکس زون، نور، ورودی و خروجی‌ها از جمله مواردی بود که ناظران عنوان کردند باید برای مسابقه با الغرافه برطرف شود. در حال حاضر هم دست‌اندرکاران به صورت فشرده در ورزشگاه مشغول فعالیت هستند تا ایرادها برطرف شود و ورزشگاه شهر قدس آماده میزبانی با الغرافه شود.

وی افزود: با توجه به مواردی که ناظران مطرح کرده‌اند، تا دوشنبه هفته آینده این اصلاحات صورت خواهد گرفت و ورزشگاه شهر قدس با تائید AFC، میزبان بازی استقلال و الغرافه در ۲۶ شهریور خواهد بود. با توجه به آماده نشدن ورزشگاه آزادی تا اواخر پاییز، به نظر می‌رسد که بازی استقلال مقابل النصر در هفته سوم در روز اول آبان و بازی هفته پنجم استقلال با پاختاکور در ۵ آذر، هم در ورزشگاه شهر قدس برگزار خواهد شد. در صورت تحقق وعده وزیر ورزش برای آماده شدن آزادی، استقلال در بازی هفته هفتم در ۱۵ بهمن مقابل الشرطه عراق، اولین مسابقه لیگ نخبگان را در ورزشگاه آزادی میزبانی خواهد کرد.

پرسپولیس؛ شهر قدس به جای آزادی

پرسپولیس دیگر نماینده ایران در لیگ نخبگان آسیا، در هفته اول برخلاف استقلال میزبان نیست و در اولین بازی دوشنبه هفته آینده ۲۶ شهریور در خارج از خانه و در عربستان باید به مصاف الاهلی برود. با این حال پرسپولیس در هفته دوم لیگ نخبگان، روز نهم مهرماه باید در تهران برود و میزبان پاختاکور ازبکستان است و باید در ورزشگاهی غیر از آزادی به میدان برود. مومنی درباره اینکه پرسپولیس کدام ورزشگاه‌ها را برای میزبانی لیگ نخبگان معرفی کرده است، تصریح کرد: پرسپولیس ورزشگاه شهر قدس تهران و ورزشگاه امام رضا(ع) مشهد را به عنوان گزینه‌های میزبانی به کنفدراسیون فوتبال آسیا معرفی کرده است. براساس صحبت‌های معاون دبیرکل فدراسیون فوتبال، به نظر می‌رسد پرسپولیس با توجه به نامشخص بودن میزبانی مشهد، روز ۹ مهر در ورزشگاه شهر قدس میزبان پاختاکور خواهد بود. پرسپولیس هم با توجه به آماده نشدن آزادی تا اواخر پاییز، باید علاوه بر میزبانی از پاختاکور، بازی هفته چهارم با الغرافه در ۱۴ آبان و بازی هفته ششم با الشرطه عراق در ۱۲ آذر را هم در ورزشگاه شهر قدس برگزار کند.در صورت بهره‌برداری از ورزشگاه آزادی در اواخر پاییز، به نظر می‌رسد پرسپولیس در هفته هشتم لیگ نخبگان آسیا و بازی مقابل النصر و رونالدو که ۲۹ بهمن برگزار می‌شود، برای اولین بار در آزادی میزبانی کند.

سپاهان؛ فولادشهر به جای نقش‌جهان

سپاهان دیگر نماینده ایران در آسیا است که در لیگ قهرمانان ۲ به میدان خواهد رفت. سپاهان که در گروه C با تیم‌های استقلال تاجیکستان، الوحدات اردن و شارجه امارات همگروه شده است، در هفته‌های ابتدایی لیگ قهرمانان، با توجه به تعویض چمن استادیوم نقش جهان، باید در استادیوم دیگری میزبانی کند.

مومنی درباره شرایط میزبانی سپاهان در بازی‌های خانگی لیگ قهرمانان ۲ هم گفت: با توجه به تعمیر چمن استادیوم نقش جهان، این ورزشگاه در حال حاضر شرایط میزبانی را ندارد و سپاهان، ورزشگاه فولادشهر را به عنوان ورزشگاه خانگی انتخاب کرده است. با توجه به صحبت‌های معاون دبیرکل فدراسیون فوتبال، سپاهان پس از اینکه ۲۷ شهریور در هفته اول در خارج از خانه به مصاف الوحدات اردن می‌رود، در هفته دوم، روز سه‌شنبه دهم مهر میزبان استقلال تاجیکستان است و این مسابقه در ورزشگاه فولادشهر برگزار خواهد شد. برگزاری سایر بازی‌های خانگی سپاهان به تعمیر و مرمت چمن نقش‌جهان بستگی دارد.