اخبار

بیان زوایایی از زندگی محمد ضیف از زبان همسرش

در پی اعلام شهادت محمد ضیف، فرمانده گردان‌های القسام، همسر وی در اولین حضور رسانه‌ای خود به بیان برخی ویژگی‌های شخصیتی این شهید پرداخت.

به گزارش ایسنا، همسر محمد ضیف، فرمانده شهید گردان‌های القسام، شاخه نظامی جنبش حماس در اظهاراتی گفت: فلسطین با ابا خالد، پیروان ابا خالد و فرزندان ابا خالد آزاد خواهد شد.

او در گفت‌وگوی اختصاصی با خبرگزاری شهاب که در داخل منزلشان در شهر غزه و بعد از اعلام شهادت ضیف انجام شد گفت، ضیف نماد مقاومت فلسطین بود. او به عنوان یک انسان دوستدار همه ملت فلسطین و کل امت عربی و اسلامی و نسبت به همه آنها متواضع و فروتن بود.

همسر شهید ضیف ادامه داد: تنها هدف و امید او این بود که ملت فلسطین برای مسئله عادلانه‌ای متحد و یکپارچه باشند و آن مسئله آزادی فلسطین است و امت اسلامی نیز باید اینگونه باشند، زیرا این مسئله خاص ملت فلسطین نیست، بلکه مسئله امت عربی و اسلامی و آزادگان جهان است که باید بیت المقدس را از اشغالگری آزاد کنند.

او افزود: سپاس خدای را که من را با این فرمانده بزرگ گرامی داشت. شرایط زندگی او به گونه‌ای بود که بیشترش در زیر زمین بود. مکانی در غزه وجود ندارد که به آن منتقل نشدیم جز بیت حانون و رفح. اما سایر مناطق غزه هر سه یا شش ماه از مکانی به مکانی دیگر منتقل می‌شدیم.

او همچنین افزود: وسایل ما چیزی به جز چند زیر انداز و کمد شکسته‌ای نبود که آن را تعمیر کردیم. این همه چیزی بود که در اختیار داشتیم و روی آتش غذا درست می‌کردیم.

زکریاالزبیدی:

غزه مرا به خانواده‌ام بازگرداند

اسیر فلسطینی آزاد شده و رهبر گردان‌های شهدای الاقصی وابسته به جنبش فتح در کرانه باختری اشغالی، زندان‌های اشغالگران را مراکز کشتار و شکنجه روزانه توصیف کرد و پایداری نوار غزه در مواجهه با نسل کشی را دلیلی برای آزادی خود دانست.

به گزارش ایسنا، این اظهارات «زکریا الزبیدی» در مجتمع پزشکی رام‌الله در کرانه باختری در حالی بیان شد که وی در حال انجام آزمایشات پزشکی پس از آزادی از زندان عوفر در شامگاه پنجشنبه بود. او به عنوان بخشی از سومین گروه از معامله تبادل اسرا با حماس آزاد شد.

این اسیر که یکی از ساکنان اردوگاه جنین در شمال کرانه باختری است که به سرسختی و حمل سلاح برای سال‌ها در مقابل اسرائیل مشهور بود، خسته و کوفته به نظر می‌رسید و به سختی راه می‌رفت و با صدای آهسته صحبت می‌کرد.

الزبیدی، یکی از ۶ فلسطینی که سال ۲۰۲۱ توانست از زندان جلبوع اسرائیل فرار کند، گفت: خداوند شهدای نوار غزه و کرانه باختری را بیامرزد، زخم‌ها را شفا دهد و همه مردم ما در این نوار را پس از آوارگی توسط اسرائیل به خانه‌هایشان بازگرداند.

وی افزود: غزه اکنون نیاز به بازسازی دارد و همه سطوح مردم فلسطین باید برای تحقق این امر همکاری کنند و مردم ما را سالم به خانه‌های خود بازگردانند. الزبیدی در مورد شرایط خود در زندان‌های اسرائیل افزود که او سه سال است که از زندانیان جدا شده است و از طریق زندانبانان از اطلاعات اندکی درباره نسل‌کشی اسرائیل در غزه و تجاوزات انجام شده در اردوگاه جنین برای یازدهمین روز متوالی مطلع شده است.

وی ادامه داد: امروز از غزه تشکر می‌کنم که مرا آزاد کرد و به خانواده‌ام بازگرداند، سپس الزبیدی به سمت دختری زیر بیست سال خم می‌شود و او را می‌بوسد و می‌گوید: این دختر من است.

الزبیدی با یادآوری سال‌های شکنجه افزود: من در انزوا و شکنجه و ضرب و شتم قرار گرفتم و بارها مورد تحقیر قرار گرفتم و وضعیت همه زندانیان مانند من است.

وی در خصوص لحظات آزادی گفت: تا آخرین لحظه کتک خوردم و تا لحظه سوار شدن به اتوبوس‌های صلیب سرخ جهانی دستبند از دستانم برداشته نشد.

پرونده‌های مورد بحث در سفر سیدعباس عراقچی به دوحه را بررسی شد

پیام های مهم سفر عراقچی به قطر

سفر یک روزه سیدعباس عراقچی، وزیر خارجه جمهوری اسلامی ایران به دوحه، پایتخت قطر در میانه تحولات ناشی از برقراری آتش‌بس در غزه، تغییر در وضعیت سیاسی سوریه و بازگشت دونالد ترامپ، رئیس جمهور ایالات متحده به کاخ سفید انجام شد.

به نظر می‌رسد که مساله دسترسی آزاد ایران به وجوه خود در دوحه می تواند یکی از محورهای هر گونه مذاکره غیرمستقیم میان ایران و امریکا برای رفع تحریم های ایران باشد

به گزارش ایرنا، یک سال و اندی پس از هفت اکتبر ۲۰۲۳ برابر با پانزده مهر ۱۴۰۲، بمباران بی امان نوار محصور غزه توسط رژیم اسرائیل از ۳۰ دی ماه متوقف شد. براساس آخرین گزارش تایید شده رسانه‌ها، تاکنون در چارچوب توافق آتش‌بس میان رژِیم اسرائیل و حماس، هشت اسیر در اختیار حماس آزاد شدند و البته آزادی بیش از ۱۰۰ زندانی فلسطینی از سوی اسرائیل نیز با اندکی تاخیر انجام شده است.

هرچند هنوز به سختی می توان با اطمینان از تداوم این آتش بس در میانه تلاش های دونالد ترامپ، رئیس جمهور ایالات متحده برای استفاده از آن به عنوان یک برگ برنده فوری در آستانه بازگشت به قدرت و طرح او برای انتقال ساکنان غزه به مصر و اردن سخن گفت، اما به نظر می رسد که تکاپوها در سطح منطقه ای برای فیصله دادن به این دور از تقابل میان مقاومت فلسطین و رژیم اسرائیل آغاز شده است.

غزه پساجنگ، محور رایزنی های متعدد منطقه ای

در شرایطی که طرح دونالد ترامپ مبنی بر «پاکسازی غزه و فرستادن فلسطینیان به اردن و مصر» با واکنش های تند و تیز از سوی جامعه جهانی روبه رو شده است، استیو ویتکاف، نماینده ویژه دونالد ترامپ رئیس جمهور آمریکا در امور خاورمیانه که نخستین مقام آمریکایی است که در پانزده سال گذشته از نوار غزه بازدید کرد پس از این بازدید، بدون اشاره به جنایت رژِیم اسرائیل در این منطقه در پانزده ماه گذشته، اعتراف کرده که تقریبا چیزی از غزه باقی نمانده و بازسازی آن ممکن است ۱۰ تا ۱۵ سال طول بکشد.

همزمان رسانه های غربی مانند واشنگتن پست هم به موضوع بازسازی و آینده غزه می‌پردازند. موضوعی که به نظر می رسد به سوژه ای برای ارائه طرح هایی پیرامون بازسازی و واگذاری نوار غزه به فلسطینی ها در ازای عادی سازی رابطه اسرائیل با کشورهای عربی و اسلامی چون عربستان تبدیل خواهد شد.

به عنوان نمونه واشنگتن پست در گزارشی در این باره می نویسد: کشورهای عربی ثروتمند در حاشیه خلیج فارس در نظر دارند در تامین مالی بازسازی غزه مشارکت کنند اما تضمینی می خواهند مبنی بر اینکه این منطقه در دوره پساجنگ نیز در اختیار فلسطینی ها باقی خواهد ماند.

استیو ویتکاف که گفته می شود برقراری آتش بس در غزه نتیجه رایزنی های فشرده و البته توام با تهدید او با مقام های اسرائیلی بوده همچنان در منطقه مشغول رایزنی سیاسی و رفت و آمد است. براساس گزارش واشنگتن پست، او روز سه شنبه گذشته در عربستان سعودی بود، جایی که با مقام های کشور میزبان کار بر روی «یک توافق گسترده برای خاورمیانه» را پیش برده است. بازسازی غزه و در نهایت عادی سازی روابط بین اسرائیل و عربستان سعودی از مهم ترین محورهای این توافق خوانده شده است.

پویایی قطر در پرونده های فلسطین و سوریه

در میان کشورهای منطقه، قطر در چند هفته اخیر به واسطه تبدیل شدن به میانجی میان حماس و طرف مقابل بیشترین تعامل را با استیو ویتکاف داشته است. واشنگتن پست در گزارش خود در این باره به نقش کلیدی قطر هم اشاره کرده و به نقل از یک منبع آمریکایی می نویسد: این کشور که به میانجیگری در آتش بس کمک کرد، به طور کامل با دولت ترامپ و نماینده او، ویتکاف در تعامل است اما یک ویژگی قطر این است که در بسیاری از موارد با سایر متحدان عرب آمریکا در منطقه درباره مسائل هم نظر نیست.

جدا از مساله فلسطین، قطر در پرونده سوریه پس از بشار اسد نیز فعالانه وارد شده و سعی در تنظیم روابط خود با هیات حاکمه جدید در دمشق دارد، چنانچه «شیخ تمیم بن حمد آل ثانی» امیر قطر با سفر روز پنجشنبه (۱۱ بهمن ۱۴۰۳) به دمشق به نخستین رهبر خارجی تبدیل شد که از زمان سقوط دولت بشار اسد به این کشور سفر کرده است. پیش از شیخ تمیم، نخست‌وزیر قطر هم در ماه جاری به سوریه سفر کرده بود.

امیر قطر در دیدار با احمد الشرع، رهبر نیروهای حاکم بر سوریه که تازه به عنوان «رئیس‌جمهور دوره انتقالی» منصوب شده و هنگام ورود شیخ تمیم به دمشق شخصا از او استقبال کرد، بر لزوم تشکیل دولتی فراگیر در سوریه تاکید کرد. موضعی که مشابه موضع رسمی جمهوری اسلامی ایران در قبال تحولات سوریه پس از سقوط دولت بشار اسد است.

برقراری آتش‌بس در غزه، آغاز بحث ها درباره تحولات سیاسی، امنیتی و اقتصادی در غزه پساجنگ، تلاش برای برقراری ثبات و آرامش در سوریه جدید و البته بازگشت دونالد ترامپ به قدرت در کاخ سفید و متاثر شدن قطعی تحولات غرب آسیا از این رخداد دست به دست هم دادند و سفر سید عباس عراقچی، وزیر خارجه به دوحه در روز پنجشنبه ۱۱ بهمن ماه را رقم زدند. سفری که به گفت و گو با شیخ محمد بن عبدالرحمن آل ثانی نخست وزیر و وزیر خارجه قطر و دیدار با مقام های ارشد جنبش حماس مستقر در دوحه به اتمام رسید.

سرمایه گذاری تهران بر حسن رابطه با دوحه

براساس گزارش منابع ایرانی، توسعه روابط دوجانبه و تحولات منطقه به‌ویژه تحولات صحنه فلسطین پس از توافق آتش‌بس، شرایط سیاسی لبنان بعد از انتخاب رئیس جمهور و نخست وزیر این کشور و نقض مکرر توافق اتش‌بس از سوی رژیم صهیونیستی، تحولات سوریه و تاکید دو کشور بر حمایت از حاکمیت، ثبات و تمامیت سرزمینی این کشور، محورهای اصلی رایزنی عراقچی با شیخ محمد بن عبدالرحمن آل ثانی بوده است. رسانه های قطری نیز از دو پرونده فلسطین و سوریه به عنوان مهم ترین محورهای مورد بحث در این جلسه و پشت درهای بسته یاد کردند.

در شرایطی که اخبار جسته و گریخته از احتمال آغاز دوباره حملات اسرائیل به نوار غزه خبر می دهد وزیر خارجه ایران در دیدار با بالاترین مقام وزارت خارجه قطر ضمن قدردانی از نقش دوحه در برقراری این آتش بس بر ضرورت مراقبت نسبت به اجرای توافق با توجه به سابقه نقض عهد و کارشکنی رژیم صهیونیستی تاکید کرد.

شیخ محمد بن عبدالرحمن آل ثانی نخست وزیر قطر نیز در این دیدار بر اهتمام کشورش برای توسعه روابط با ایران، نقش و جایگاه ویژه کشورمان در منطقه و کمک به برقراری صلح و ثبات را ستود.

به نظر می رسد که با توجه به تحولات جاری در منطقه و همزمان تلاش کشورهای غربی و البته رژیم اسرائیل مبنی بر دور نگاه داشتن ایران از سیر تحولات سیاسی جدید، وزیر خارجه ایران با توجه به حسن سابقه همکاری تهران و دوحه، سفر به پایتخت قطر و اطلاع از اخبار میدانی و آشنایی با تحلیل های دقیق مقام های سیاسی این کشور را در مسیر تبیین سیاست های منطقه ای ایران مثمرثمر دانسته است.

سرنوشت غزه پساجنگ، مهم ترین محور رایزنی های عراقچی و مقام های ارشد حماس

برای ایران، دیدار وزیر خارجه با مقام های ارشد حماس پس از برقراری آتش‌بس در نوار غزه با توجه به اما و اگرهایی که در برخی رسانه های منطقه ای و فرامنطقه ای درباره وضعیت محور مقاومت در منطقه در نتیجه تحولات غزه، لبنان و سوریه شکل گرفته نیز از اهمیت فوق العاده ای برخوردار بود.

به سخی می توان گفت و گویی با عباس عراقچی از زمان روی کار آمدن دولت چهاردهم یافت که در آن خبرنگار رسانه های خارجی از وزیر خارجه ایران نسبت به وضعیت رابطه میان ایران و اعضای محور مقاومت و یا تاثیر پذیری توان این محور از شهادت مقام های ارشد حماس، حزب الله لبنان و سقوط دولت بشار اسد در سوریه سوال نکنند.

پاسخ وزیر خارجه ایران به این پرسش های مشابه نیز کم و بیش یکسان است چنانچه او در آخرین مصاحبه با رسانه انگلیسی اسکای نیوز در این باره گفت: «من معتقدم که در طول یک سال گذشته ضربات جدی فراوانی به مقاومت در منطقه وارد شده و هزینه های بسیاری بر آن تحمیل شده است، اما باید بدانیم که مقاومت یک مکتب فکری و یک آرمان است. با شهادت افراد این آرمان از بین نمی رود. همان طور که آرمان فلسطین در طول ۸۰ سال گذشته از بین نرفته است، علی رغم این که جان های زیادی را فدا کردند و بسیاری از رهبران آن ها به شهادت رسیده اند ولی آرمان همچنان زنده است. درست است که حماس و حزب‌الله صدمات زیادی را متحمل شده اند اما در حال بازسازی خود هستند.»

وزیر خارجه ایران در همین مصاحبه برای چندمین بار بر تداوم حمایت ایران از محور مقاومت نیز تاکید کرد و گفت: ما همیشه از آرمان آنها حمایت کرده و خواهیم کرد. در آینده هم به تصمیم خود آنها بستگی دارد. اگر از ایران حمایتی بخواهند، مسلما به آنها پاسخ مثبت می دهیم.

سیدعباس عراقچی در دوحه و در دیدار چندساعته با مقام های ارشد جنبش حماس نیز این موضع گیری را تکرار کرد و البته «پیروزی تاریخی ملت فلسطین به‌ویژه مردم مقاوم غزه و گروه‌های مقاومت و ایستادگی اسطوره‌ای آنها در برابر تجاوز و نسل‌کشی ۱۶ ماهه رژیم اشغالگر صهیونیستی» را تبریک گفت.

در این دیدار مسئولان ارشد جنبش مقاومت فلسطین (حماس) نیز ضمن ابلاغ سلام‌های گرم رزمندگان مقاومت و ملت بزرگ فلسطین به رهبری، دولت و ملت ایران و قدردانی از حمایت‌های جمهوری اسلامی ایران از فلسطین، آخرین وضعیت سیاسی و میدانی در غزه و کرانه باختری پس از توافق اتش‌بس را تشریح کردند.

ایران و آمریکای ترامپ؛ سوژه ای جدید برای رایزنی های نزدیک‌تر تهران - دوحه

به نظر می رسد تحولات منطقه ای مهم ترین محور رایزنی های وزیر خارجه ایران در دوحه، پایتخت قطر بوده اما چندان دور از ذهن نیست که بازگشت دونالد ترامپ به کاخ سفید و اعلام آمادگی او برای رسیدن به توافق جدید با جمهوری اسلامی ایران نیز یکی از محورهای تبادل نظر میان شیخ محمد بن عبدالرحمن آل ثانی و سیدعباس عراقچی بوده باشد. هرچند که در میان کشورهای حاشیه خلیج فارس این عمان است که به میزبانی از مذاکرات غیرمستقیم میان هیات های ایرانی و آمریکایی در چند سال اخیر و بخصوص پس از خروج امریکا از برجام شهرت پیدا کرده، اما نقش قطر نیز بخصوص از شهریور ماه ۱۴۰۲ در این رابطه پررنگ تر از پیش شده است.

اواخر شهریور ماه ۱۴۰۲ بود که رسانه های ایرانی و بین المللی از توافق میان ایران و ایالات متحده با وساطت برخی کشورها از جمله قطر خبر دادند. با اجرایی شدن این توافق دارایی های ایران به ارزش ۶ میلیارد دلار از کره جنوبی به حساب های بانکی در دوحه منتقل شدند. همزمان با انجام این انتقال بود که پروسه تبادل زندانیان میان ایران و آمریکا هم صورت گرفت که در نتیجه آن پنج زندانی آمریکایی و دو عضو خانواده آنها از تهران به دوحه منتقل شدند و ۵ زندانی شهروند ایرانی از زندان های آمریکا آزاد شدند.

هرچند که براساس توافق اولیه، ایالات متحده نمی توانست هیچ گونه دخل و تصرف جدیدی در منابع مالی ایران در قطر داشته باشد اما چندی بعد از این تاریخ و بخصوص پس از آغاز جنگ میان گروه های مقاومت فلسطینی و رژیم صهیونیستی در مهرماه ۱۴۰۲، واشنگتن در مسیر برداشت ایران از این حساب های بانکی اختلال ایجاد کرد.

برهمین اساس به نظر می رسد که مساله دسترسی آزاد ایران به وجوه خود در دوحه می تواند یکی از محورهای هر گونه مذاکره غیرمستقیم میان ایران و امریکا برای رفع تحریم های ایران باشد.

علاوه بر این موضوع به نظر می رسد که با توجه به تنش در رابطه میان ایران و کشورهای اروپایی که در نخستین دور از تلاش ها برای حصول برجام در بازه زمانی پیش از ۲۰۱۵ نقش تسهیل گر در گفت و گو میان ایران و ایالات متحده را بازی می کردند، کشورهای عربی منطقه خلیج فارس که به نوعی متحدان سنتی واشنگتن به حساب می آیند می توانند در دور نگاه داشتن رئیس جمهور جدید آمریکا از ماجراجویی جدید در پرونده ایران و استفاده از دیپلماسی برای حل و فصل اختلاف، نقش پررنگ تری نسبت به گذشته ایفا کنند.

خبر

خوشامدگویی به ایران در اجلاس نخست‌وزیران اتحادیه اقتصادی اوراسیا

نخست‌وزیر روسیه در سخنانی در اجلاس نخست‌وزیران اتحادیه اقتصادی اوراسیا، عضویت ناظر جمهوری اسلامی ایران در این اتحادیه را تبریک گفت.

به گزارش ایرنا از خبرگزاری تاس، میخائیل میشوستین جمعه ۱۲ بهمن ۱۴۰۳ در سخنانی در این نشست به محمدرضا عارف معاون اول رئیس‌جمهور که برای نخستین بار به صورت رسمی به نمایندگی از کشورمان در نشست‌های این اتحادیه به عنوان ناظر حضور یافته بود، خوشامد گفت. نخست‌وزیر روسیه گفت: روسیه علاقه مند به توسعه فرآیندهای ادغام دیگر کشورها در روند فعالیت اتحادیه اقتصادی اوراسیا است و پیوستن ایران به عنوان ناظر به این اتحادیه را تبریک می‌گوید. همچنین بنا بر گزارش دریافتی ایرنا از سرویس مطبوعاتی اتحادیه اقتصادی اوراسیا، این اتحادیه روز جمعه در نشست شورای بین دولتی اوراسیا، گزارش وضعیت کلان اقتصادی در کشورهای عضو این اتحادیه و پیشنهادهایی برای توسعه اقتصادی پایدار را بررسی کرد. بنا بر برآورد اولیه اتحادیه اوراسیا، کل تولید ناخالص داخلی پنج کشور عضو این اتحادیه در سال ۲۰۲۴ میلادی، چهار درصد رشد داشته است که این رقم بالاتر از نرخ رشد متوسط جهانی (۳.۲ درصد) و پیش بینی های اولیه است. بر اساس این گزارش، ارزش تجارت متقابل کالاها در میان کشورهای عضو اتحادیه اقتصادی اوراسیا در سال ۲۰۲۴ میلادی در مقایسه با تجارت خارجی و متقابل در سایر انجمن‌ها با نرخ بالاتری رشد کرد و تا سال ۲۰۲۶ میلادی به تقریبا ۱۰۰ میلیارد دلار آمریکا خواهد رسید. شورای بین دولتی اوراسیا همچنین به کمیسیون این اتحادیه مستقر در مسکو مأموریت داد که با همراهی کشورهای عضو گسترش سازوکارهای حمایت مالی برای پروژه های مشترک تعاونی به مجتمع کشاورزی صنعتی و زیرساخت های آن را بررسی کند.نخست‌وزیران کشورهای عضو اتحادیه اوراسیا همچنین گزارش سال های ۲۰۲۲-۲۰۲۴ را در مورد فعالیت های کشورهای عضو در زمینه توسعه زیرساخت های راه آهن، جاده و بندر شامل کریدورهای حمل و نقل اوراسیا را بررسی کرد.

به گزارش ایرنا، اتحادیه اقتصادی اوراسیا، یک اتحادیه اقتصادی میان‌دولتی شامل بلاروس، قزاقستان، روسیه، قرقیزستان و ارمنستان است. اعضای ناظر این اتحادیه جمهوری اسلامی ایران، ازبکستان، مولداوی و کوبا هستند. سنگ بنای این اتحادیه حدود ۱۰ سال قبل یعنی در ۲۰۱۴ نهاده شد. سند مربوط به اعطای موقعیت ناظر به جمهوری اسلامی ایران در اتحادیه اقتصادی اوراسیا ششم دی ماه ۱۴۰۳ به امضای سران پنج کشور عضو این اتحادیه رسید. اجلاس نخست وزیران اتحادیه اقتصادی اوراسیا روز جمعه در حالی برگزار شد که جمهوری اسلامی ایران برای نخستین بار به صورت رسمی به عنوان ناظر در این اجلاس حضور داشت. محمدرضا عارف معاون اول رئیس‌جمهور ضمن حضور در این اجلاس و همچنین همایش دیجیتال آلماتی ۲۰۲۵ با برخی مقامات کشورهای عضو این اتحادیه دیدار و گفت و گو کرد.

معاون اول رئیس‌جمهور روز جمعه در سخنانی در اجلاس نخست‌وزیران در آلماتی، کسب موقعیت ناظر جمهوری اسلامی ایران در اتحادیه اقتصادی اوراسیا را گامِ دیگری در راستای تعمیق روابط اقتصادیِ متقابل دانست و گفت: کسب موقعیت ناظر در این اتحادیه، نویدبخش حضوری موثر در فعالیت‌های این نهادِ مهم اقتصادی در این پهنه جغرافیایی خواهد بود. عارف پیش از این مهرماه ۱۴۰۳ و در پی دعوت اتحادیه اقتصادی اوراسیا از ایران به عنوان شریک ویژه در مجمع اقتصادی این اتحادیه که در ایروان پایتخت ارمنستان برگزار شد، شرکت و علاقه‌مندی کشورمان برای عضویت ناظر در این اتحادیه را اعلام کرده بود. پیش از این جمهوری اسلامی ایران و اتحادیه اقتصادی اوراسیا چهارم دی‌ماه ۱۴۰۲ در آیینی در سن‌پترزبورگ موافقتنامه تجارت آزاد امضا کردند. با اجرایی شدن این موافقت‌نامه، طرفین تعرفه‌های گمرکی را برای ۸۷ درصد اقلام کالایی در مبادلات تجاری خود به صورت کامل حذف خواهند کرد. به گفته آندری اسلپنف وزیر تجارت اتحادیه اقتصادی اوراسیا، همه روندهای قانونی مورد نیاز برای اجرایی شدن این موافقت‌نامه در پنج کشور عضو این اتحادیه به پایان رسیده است.

فرایند تصویب این موافقت‌نامه در جمهوری اسلامی ایران ادامه دارد. نمایندگان مجلس شورای اسلامی دوم دی‌ماه ۱۴۰۳ با کلیات لایحه موافقتنامه تجارت آزاد بین جمهوری اسلامی ایران و اتحادیه اقتصادی اورآسیا و کشورهای عضو موافقت کردند.

پای حمله تروریستی در میان است؟

سانحه مشکوک برای بالگرد آمریکایی

گمانه زنی ها از احتمال تروریستی بودن حادثه برخورد هواپیمای مسافربری با هلیکوپتر ارتش در امریکا حکایت دارد. در گزارش خبرآنلاین از دلایل حادثه و سناریوهای ممکن بخوانید

خبرآنلاین می نویسد: هواپیمایی مسافربری با ۶۰ سرنشین و چهار خدمه پروازی، ساعت ۹ شب چهارشنبه به وقت محلی آمریکا حین فرود در فرودگاه ریگان با بالگرد نظامی بلک هاوک که سه نظامی سرنشین آن بودند، برخورد کرد. هر دو پرنده در رودخانه یخ زده پوتوماک سقوط کرده و آخرین خبرها حکایت از کشته شدن تمامی سرنشین های آن دارد.

گزارش منابع خبری آمریکا حاکی از آن است که تاکنون دست کم ۱۸ جسد مربوط به قربانیان این حادثه کشف شده است. این هواپیما ۶۴ سرنشین داشت و بالگرد نظامی حامل سه سرباز آمریکایی بود. به گزارش سی‌ان‌ان، پرواز حادثه دیده به شماره ۵۳۴۲ از مبدأ ویچیتا در ایالت کانزاس (ICT) عازم فرودگاه ریگان در واشنگتن دی سی بود. این هواپیما حامل ۶۰ مسافر و چهار خدمه بود.

نخستین حادثه امنیتی در آغاز ریاست جمهوری ترامپ

در همین ارتباط کریستی نوم وزیر امنیت داخلی آمریکا نیز با اشاره به اینکه گارد ساحلی ایالات متحده همه منابع موجود خود را برای کمک به عملیات جست وجو و نجات حادثه دیدگان سقوط هواپیمای مسافربری در نزدیکی فرودگاه ریگان در واشنگتن دی سی مستقر می‌کند، در پیامی در حساب کاربری خود در رسانه اجتماعی ایکس (توئیتر سابق) نوشت: ما به طور مستمر وضعیت را زیر نظر داریم و آماده ارائه هر نوع حمایت مورد نیاز هستیم.

به نوشته سی ان ان، دونالد ترامپ رئیس جمهور آمریکا به طور کامل در جریان تحولات مربوط به سقوط هواپیمای مسافربری در نزدیکی فرودگاه ریگان در واشنگتن دی سی قرار گرفته است. در بیانیه مشترک اداره آتش‌نشانی و سازمان خدمات فوریت‌های پزشکی واشنگتن دی سی آمده است: به دنبال سقوط این هواپیمای مسافربری در رودخانه پوتوماک در مجاورت فرودگاه ریگان واقع در شهر واشنگتن دی سی، تمامی پروازهای ورودی و خروجی به این فرودگاه به حالت تعلیق درآمده است.

خبرگزاری آسوشیتدپرس نیز در گزارشی به مرگبارترین سوانح هوایی در تاریخ آمریکا پرداخت و نوشت: برخورد هواپیماهای مسافربری در آمریکا بندرت رخ می دهد. آخرین بار در سال ۲۰۰۹ در نزدیک شهر نیویورک این سانحه به وقوع پیوست و همه ۴۵ مسافر و چهار خدمه پروازی هواپیمای بمباردیه DHC-۸ با برخورد این هواپیما به یک خانه کشته شدند. یک فرد هم روی زمین کشته شد.

ابهامات ترامپ درباره سقوط هواپیما

در همین حال، دونالد ترامپ رئیس جمهوری آمریکا با انتشار پیامی درباره این سانحه اعلام کرد که در جریان سقوط هواپیما قرار گرفته و در حال نظارت بر وضعیت است. وی افزود: در مورد این حادثه وحشتناک به طور کامل مطلع شده‌ام. خداوند روحشان را قرین رحمت کند.

ترامپ در ادامه از واکنش سریع اولین پاسخ‌دهندگان تمجید کرد و تلاش‌های آنها را «باورنکردنی» خواند و به مردم اطمینان داد که با در دسترس قرار گرفتن اطلاعات بیشتر در این باره، جزئیات آن اعلام خواهد شد. ترامپ همچنین در شبکه اجتماعی تروث سوشیال در واکنش به این حادثه نوشت: باید از این سانحه جلوگیری می شد. وی افزود: هواپیما در مسیر عادی خود به فرودگاه بود اما بالگرد به طور مستقیم برای مدت طولانی به سمت هواپیما حرکت می کرد.

رئیس جمهوری آمریکا تاکید کرد: آسمان شب صاف بود و چراغ های هواپیما چشمک می زد، چرا بالگرد بالا و پایین نمی رفت و یا نمی چرخید؟ وی نوشت: چرا برج مراقبت به جای این که از خلبان بالگرد بپرسد آیا هواپیما را دیده، به آن نگفت که چه باید بکند؟ این یک وضعیت بد است که باید از آن جلوگیری می شد.
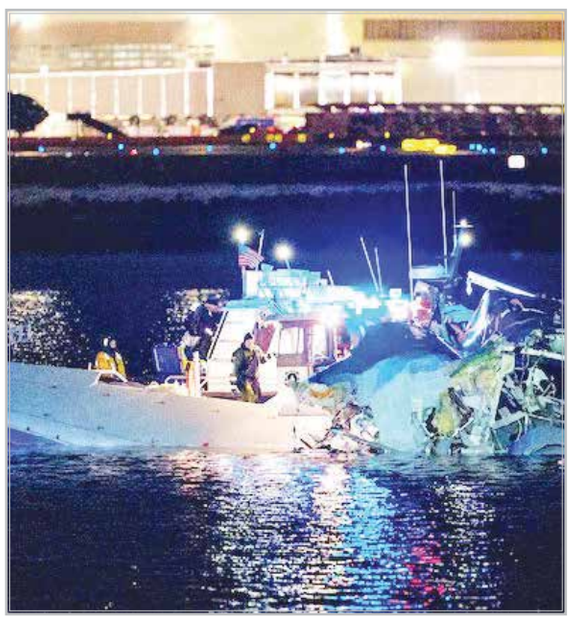
گمانه زنی ها درباره احتمال تروریستی بودن سقوط هواپیمای مسافربری امریکا در شرایطی است که اخیرا، مردی که در داخل یک کامیون تسلا در خارج از هتل بین المللی ترامپ در لاس وگاس، خودش و کامیون را منفجر کرد، یکی از اعضای ارتش ایالات متحده بود. اف بی آی گفت که مظنون به حمله مرگبار با خودرو در نیواورلئان نیز که در روز سال نو که منجر به کشته شدن حداقل ۱۰ نفر شد، یک کهنه سرباز ارتش امریکا بود.