اخبار

توزیع گسترده واکسن پنج‌گانه در کشور؛ بزودی

معاون وزیر بهداشت از توزیع گسترده واکسن پنج‌گانه با بسته بندی داخلی، از دو هفته آینده خبر داد.

به گزارش ایسنا، دکتر مهدی پیرصالحی، معاون وزیر و رئیس سازمان غذا و دارو با اشاره به اقدامات انجام‌شده برای تأمین پایدار واکسن پنج‌گانه گفت: با آغاز بسته‌بندی این واکسن در شرکت مربوطه، توزیع گسترده آن در شبکه بهداشتی کشور شروع خواهد شد.

بنابر اعلام سازمان غذا و دارو، وی با بیان اینکه ماده اولیه واکسن به‌صورت بالک از کشور مبدأ وارد می‌شود، افزود: فرآیند بسته‌بندی به‌صورت سرنگ‌های تک‌دوز و ویال‌های ۱۰ دوز در داخل کشور انجام می‌شود که ظرفیت تولید را نسبت به گذشته افزایش داده و زمان دسترسی واکسن در مراکز بهداشتی را کوتاه‌تر کرده است.

پیرصالحی چالش اصلی در مسیر تولید را محدودیت‌های مالی ناشی از تحریم‌ها عنوان کرد و گفت: با تعامل مناسب با بانک مرکزی، موانع تأمین ارز برای واردات مواد اولیه از هند در حال رفع شدن است.

توصیه‌های مسئولان به زائران ۱۴۰۴ برای امنیت و آرامش در حج

مسئولان دست‌اندرکار عملیات حج، در همایش آموزشی توجیهی زائران حج تمتع استان تهران، توصیه‌هایی را برای برگزاری حج در امنیت و آرامش بیان کردند.

باشگاه خبرنگاران جوان - سرهنگ کشمیری فرمانده پلیس فرودگاه حضرت امام خمینی (ره) در همایش حجاج بیت اله الحرام توصیه هایی را به زائران ارائه نمود.

وی گفت: ورود هرگونه مایعات و مواد اسیدی به پرواز ممنوع می باشد.

همچنین خروج دارو های گیاهی پودر شده به دلیل عدم شناخت برای ماموران کشور عربستان نیز ممنوع است.

فرمانده پلیس فرودگاه حضرت امام (ره) تاکید نمود: زائران بموقع در محل تعیین شده در مساجد و حسینیه ها جهت اعزام به فرودگاه حضور یابند و هنگام حضور در فرودگاه با مامورین پلیس فرودگاه همکاری لازم را داشته و به توصیه های پلیس قبل از انجام بازرسی توجه ویژه نمایند.

تغییر از ۱۵ اردیبهشت یا ابتدای خرداد؟

سرگردانی ساعت‌ها در تابستان ایران

گروه جامعه - ساعت ها همچنان سرگردانند؛ بعد از مخالفت مجلس با فوریت لایحه دولت، حالا از برنامه جدید سخن گفته می شود.

گویی هر بار که پای انرژی به میان می‌آید، ساعت‌های کشور هم به بازی گرفته می‌شوند.

به گزارش تابناک، این بار هم دولت، با استناد به ناترازی انرژی، پای تغییر ساعت رسمی را به میان کشیده؛ موضوعی که در جلسه سران قوا مطرح شد و حالا راهی مجلس شده است. اما این بار هم مثل همیشه، اختلاف‌ها و مخالفت‌ها زودتر از اجرا خود را نشان داد.

تاریخچه‌ای پر فراز و نشیب

تغییر ساعت رسمی، یا همان ساعت تابستانی، در بیش از ۷۰ کشور جهان اجرا می‌شود؛ ادعایی که همیشه بهانه‌ای بوده برای توجیه این جابجایی زمانی. مسئولان می‌گویند این کار صرفه‌جویی انرژی می‌آورد، بار مصرف را کاهش می‌دهد و حتی زندگی مردم را با آموزه‌های اسلامی هماهنگ می‌کند. رئیس سازمان اداری و استخدامی مدعی است که دو سال پیش هم این طرح اجرا می‌شد و نتیجه می‌داد. وزارت نیرو هم ادعا می‌کند که با این تغییر، روزانه بین ۱۰۰۰ تا ۱۵۰۰ مگاوات صرفه‌جویی می‌شود؛ رقمی که گویی به اندازه یک نیروگاه کامل است. اما مجلس، این بار هم روی خوش نشان نداد. لایحه دوفوریتی دولت برای تغییر ساعت رسمی، در جلسه چهارشنبه رأی نیاورد. نمایندگان ترجیح دادند عجله نکنند و این طرح را به ماه‌های آینده موکول کنند.

کاهش ساعت کاری؛ راهکار یا فرار به جلو؟

در این میان، یک خبر دیگر هم شنیده می‌شود: کاهش ساعت کاری کارمندان از نیمه اردیبهشت یا اول خرداد. علا رفیع‌زاده، رئیس سازمان اداری و استخدامی، می‌گوید که این تغییر بر اساس مصوبه سال ۱۴۰۲ اجرایی خواهد شد. او پیش‌تر هم تأکید کرده بود که ساعت کاری کارمندان قطعاً تغییر خواهد کرد. اما پشت این تغییرات، بحث‌های دیگری هم خوابیده است؛ از هماهنگی با اوقات شرعی گرفته تا کاهش ترافیک و آلودگی هوا. مسئولان می‌گویند ساعت اذان صبح در تابستان، در تهران حدود ساعت ۳ است و در مشهد حتی زودتر. این یعنی اگر ساعت کار تغییر کند، شاید زندگی روزمره مردم کمی هماهنگ‌تر شود.

دولت و مجلس؛ کشمکشی همیشگی

دولت در لایحه‌اش از مجلس خواسته بود تا اختیار تغییر ساعت کاری و حتی تعطیلی پنجشنبه‌ها را در شرایط خاص—مثل آلودگی هوا یا ماه رمضان— داشته باشد. اما مجلس نپذیرفت. حالا این لایحه باید به صورت عادی بررسی شود، و این یعنی دولت نمی‌تواند آن‌طور که می‌خواهد سریع عمل کند.

ساعت‌ها تغییر می‌کنند، اما آیا مشکلات هم حل می‌شوند؟

تغییر ساعت رسمی، همیشه بحث‌برانگیز بوده. برخی می‌گویند این فقط یک جابجایی عددی است و مشکل انرژی را حل نمی‌کند.

برخی هم معتقدند این تغییرات بیشتر جنبه سیاسی دارد تا فنی. به هر حال، به نظر می‌رسد این بار هم مردم باید منتظر بمانند تا ببینند ساعت‌هایشان را کی و چگونه جلو و عقب می‌کشند.

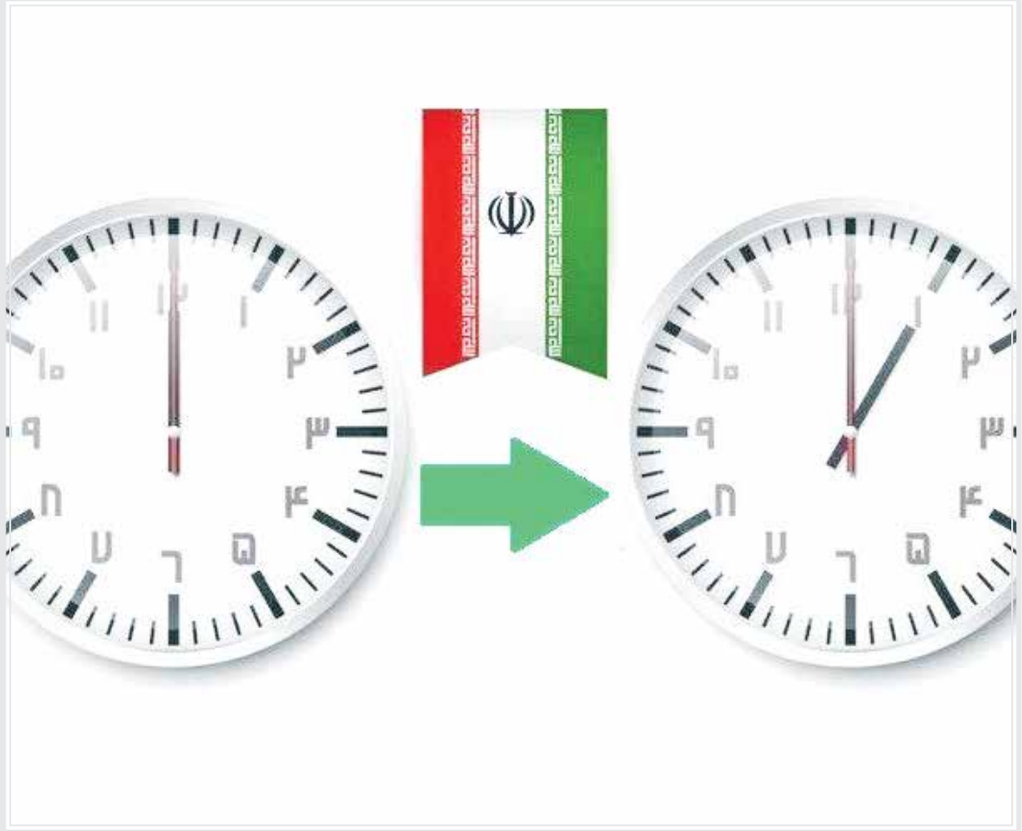

تغییر ساعت رسمی، یا همان ساعت تابستانی، در بیش از ۷۰ کشور جهان اجرا می‌شود؛ ادعایی که همیشه بهانه‌ای بوده برای توجیه این جابجایی زمانی

در راستای ساخت ۱۰۰ هزار منزل سازمانی

عملیات اجرایی ساخت ۱۵۰۰ واحد مسکونی سازمانی فراجا آغاز شد

عملیات اجرایی ساخت ۱۵۰۰ واحد مسکونی سازمانی با عنوان پروژه یا فاطمه الزهرا(س) روز جمعه در آیینی با حضور فرمانده کل انتظامی در دانشگاه امام حسن مجتبی(ع) آغاز شد.

به گزارش ایرنا از فراجا، سردار احمدرضا رادان در این آیین که با حضور جمعی از فرماندهان نظامی و انتظامی برگزار شد، گفت: برای کل کشور برنامه ساخت ۱۰۰ هزار منزل سازمانی را پیش‌بینی کرده‌ایم که در حال انجام است. وی اظهار کرد: امیدواریم با کمکی که دولت و مجلس شورای اسلامی خواهند داشت بتوانیم در ساخت این منازل سرعت عمل بیشتری داشته باشیم. سردار رادان با بیان این که کار بزرگ وقتی شیرینی اش به دل می نشیند که بزرگتر رقم بخورد، گفت: امروز ستون گذاری ۱۸۰ هزار مترمربع در ۶ هکتار زمین برای ساخت منازل سازمانی و پروژه خوابگاهی دانشجویان به صورت رسمی افتتاح و آغاز شد. وی افزود: این پروژه در حقیقت انقلابی در حوزه ساخت و ساز با مدرن ترین و علمی ترین روش‌ها و بهترین مصالح و ابزار است.

به گفته فرمانده کل انتظامی گفت: بهترین ویژندهای(برندهای) جهانی ساخت و ساز درخواست حضور در افتتاح و اختتام این پروژه را دارند تا به تجربه های خود اضافه کنند.

سردار رادان افزود: به نظر می رسد این عملیات روشی جدید برای کشور در حوزه ساخت و ساز باشد.

وی تصریح کرد: امروز ساخت و سازها به واسطه طول زمان شامل چند اتفاق است از جمله تعدیل و تاخیرهای های پی در پی باعث می شود قیمت ساخت بالا برود، در این حالت وقتی طی ۴ تا ۶ ماه، تعدیل و تاخیری ندارید یعنی قیمت ها ثابت است.

فرمانده کل انتظامی کشور ادامه داد: در این پروژه از انرژی خورشیدی استفاده می‌شود و برکت این کار نماد(المان) یا فاطمه الزهرا(س) است و ابعادش به گونه ای طراحی شده که در تمامی نقاط شهر و در شب و روز، دیده شود. سردار رادان اظهار کرد: کمتر از ۷ درصد نیروهای سازمان منزل سازمانی دارند یعنی ۷۰ درصد حقوق و مزایای همکاران صرف اجاره بها می شود.

وی گفت: این واحدهای مسکونی به همت دوستان در مهندسی و فرماندهان استان‌ها حتما به نتیجه خواهد رسید و امروز با وجود این که آورده‌های زیادی از لحاظ مالی نداریم ولی انتظامی در کل کشور تبدیل به کارگاه شده و خانه‌های سازمانی در حال ساخت است.

سردار رادان تاکید کرد: شخص رئیس جمهور ضمن کمک های ویژه، دغدغه این موضوع را دارند که از حمایت ها و پشتیبانی های دکتر پزشکیان قدردانی می‌کنم.

وی افزود: رئیس و نمایندگان مجلس، وزرای کشور، دفاع و راه و شهرسازی نیز در این جهاد ما را حمایت می‌کنند و در همین جا از همه آنان به ویژه رئیس ستادکل نیروهای مسلح تشکر می‌کنم.

سردار رادان تاکید کرد: شعار انتظامی این است که کار بزرگ را در نزد خود کوچک جلوه داده و روی آن کار کنیم، پس پیش می رویم و با استفاده از منابع موجود، همکاران را از این فشار رها خواهیم کرد.

فرمانده کل انتظامی کشور گفت: ۵۰ هزار واحد مسکونی در حال ساخت از ۱۰ تا ۹۰ درصد پیشرفت دارند و از امروز ساخت ۵۰ هزار منزل سازمانی دیگر وارد قرارداد پروژه خواهد شد.

سردار رادان در ادامه به رضایت مردم نسبت به اقدامات پلیس برای مقابله با اراذل و اوباش اشاره کرد و افزود: در حوزه اراذل کار کوچکی انجام دادیم و اگر این مقدار درس عبرت شده باشد که بهتر و گرنه به حکم قانون شاهد برخورد شدیدتر ما خواهند بود.

فرمانده کل انتظامی کشور در ادامه با بیان اینکه با افتخار سفیر شهیدان «احمدرضا رحمتی» و «هادی میرآبادی» هستم، گفت: این دو شهیددبراساس یک اتفاق زیبا و عارفانه با فاصله ۴۱ سال امروز در کنار هم در گلستان شهدای شهرستان «نیشابور» آرمیده‌اند تا بیداری را به ارمغان دهند.

عملیات اجرایی پروژه ۱۵۰۰ واحدی منازل سازمانی جهت استفاده کارکنان انتظامی سراسر کشور در راستای برنامه فراجا برای ساخت ۱۰۰ هزار واحد مسکونی است.

خبر

مدیریت مصرف راه‌حل عبور از چالش کمبود آب

انتقال آب از سد طالقان به تهران یک مُسکِن موقت است

عضو شورای شهر تهران با اشاره به مسئله کمبود آب در پایتخت گفت: یکی از مهم‌ترین موضوعات عبور از چالش کمبود آب، مدیریت مصرف است و همه دستگاه‌ها باید روی مسئله آموزش مصرف کار کنند.

احمد صادقی در گفت‌وگو با ایسنا، با اشاره به کمبود آب در پایتخت، اظهار کرد: در تهران سالیانه حدود ۴.۳ میلیارد لیتر آب مصرف می‌شود؛ از این مقدار ۱.۸ میلیارد آب سطحی است که از سدها می‌آید و ۲.۵ میلیارد دیگر آب زیرزمینی است. حدود ۳۵ درصد از این منابع برای تامین آب شرب استفاده می‌شود. منابع اصلی تأمین کننده آب تهران سدهای امیرکبیر، لار، لتیان و طالقان هستند و میزان آب در این سدها حدود ۱۴ درصد است که این نشان دهنده کاهش شدید ذخیره آبی است.

کاهش بارندگی‌ها چالش پیش روی ماست

وی ادامه داد: در تهران بیش از حد از منابع زیر زمینی استخراج می‌شود و برداشت مازاد موجب افت آب‌های زیرزمینی و فرونشست زمین شده است. کاهش بارندگی‌ها چالش پیش روی ماست؛ چرا که میزان بارندگی‌ها نسبت به بلند مدت کاهش پیدا کرده و این مسئله تاثیر مستقیم بر منابع آب گذاشته است.

بیش از ۶۵ درصد مردم تهران ۲.۵ برابر استانداردهای جهانی آب مصرف می‌کنند

این عضو شورای شهر اضافه کرد: افزایش جمعیت، توسعه شهری و ساخت‌وسازهای بی رویه به منابع آبی فشار وارد می‌کند. سرانه مصرف آب در تهران خیلی بالاست و نیاز به مدیریت مصرف داریم؛ بطوریکه بیش از ۶۵ درصد مردم تهران ۲.۵ برابر استانداردهای جهانی آب مصرف می‌کنند. نحوه مصرف آب غلط است و امکان بارندگی زیادی هم وجود ندارد؛ یکی از مهم‌ترین موضوعات عبور از چالش کمبود آب و مدیریت مصرف است و همه دستگاه‌های باید روی مسئله آموزش کار کنند.

انتقال آب به تهران فقط یک مسکن موقت خواهد بود

وی ادامه داد: مسئله بازچرخانی آب مسئله مهم دیگری است که در دنیا روی آن کار شده و می‌توانیم از آن استفاده کنیم. انتقال آب از سد طالقان به تهران دیگر راهکاری است که دولت آن را دنبال می‌کند. این کار خوب است و می‌تواند بخشی از آب تهران را تأمین کند؛ اما در این مورد احتمالا مجموعه‌هایی که قبلا از آب طالقان بهره‌مند می‌شدند، معترض خواهند شد. این انتقال آب حل کننده موضوع آب تهران نیست و فقط یک مسکن موقت خواهد بود و در این خصوص حساسیت‌های بیشتری به وجود می‌آید. البته شاید این انتقال بر روی تغییر اقلیم تاثیر هم داشته باش و سد طالقان گام موثری است، اما کافی نیست.

رگبار و رعد و برق در راه برخی مناطق کشور

رئیس مرکز ملی پیش‌بینی و مدیریت بحران مخاطرات وضع هوا از خیزش گردوخاک و کاهش کیفیت هوا برای برخی مناطق کشور طی هفته آینده خبر داد.

صادق ضیاییان در گفت‌وگو با ایسنا، اظهار کرد: امروز جمعه (۵ اردیبهشت)، در برخی نقاط شمال غرب و غرب، رگبار پراکنده، گاهی رعدوبرق و وزش باد شدید پیش‌بینی می‌شود.

وی درباره وضعیت جوی نخستین روز هفته آینده گفت: روز شنبه (۶ اردیبهشت)، در برخی مناطق غرب، شمال غرب، غرب سواحل دریای خزر و برخی مناطق واقع در دامنه‌های جنوبی البرز مرکزی و غربی، رگبار، رعدوبرق و وزش باد شدید رخ می‌دهد.

رئیس مرکز ملی پیش‌بینی و مدیریت بحران مخاطرات وضع هوا توضیح داد: یکشنبه (۷ اردیبهشت)، در برخی مناطق غرب، استان‌های واقع در دامنه جنوبی البرز، برخی نقاط شمال غرب، شرق، شمال‌شرق، غرب و سواحل دریای خزر، رگبار پیش‌بینی می‌شود. روز دوشنبه (۸ اردیبهشت)، در استان‌های ساحلی دریای خزر بارش باران و در برخی مناطق واقع در غرب، شمال غرب، شمال شرق، شرق، ارتفاعات و دامنه‌های جنوبی البرز سه‌شنبه (۹ اردیبهشت)، در برخی مناطق غرب، شمال‌غرب، مرکز و استان‌های ساحلی دریای خزر، دامنه‌های جنوبی البرز و برخی نقاط شمال شرق کشور رگبار و رعدوبرق رخ می‌دهد. ضیاییان افزود: از شنبه تا سه‌شنبه (۵ تا ۹ اردیبهشت)، ریزش تگرگ در برخی نقاط غرب و شمال غرب دور از انتظار نیست. وی گفت: امروز جمعه، در شمال غرب و غرب؛ شنبه (۶ اردیبهشت) در شمال غرب، یکشنبه (۷ اردیبهشت) در برخی مناطق غرب و شمال غرب و دوشنبه در شمال شرق، استان‌های واقع در دامنه جنوبی البرز و نوار شرقی و سه‌شنبه (۹ اردیبهشت) در شمال شرق و نوار شرقی کشور در بعضی ساعت‌ها، ورزش باد شدید تا به نسبت شدید و در برخی مناطق خیزش گرد و خاک و کاهش کیفیت هوا پیش‌بینی می‌شود. همچنین روزهای دوشنبه و سه‌شنبه (۸ و ۹ اردیبهشت)، دما به شکل محسوسی در استان‌های اردبیل و استان‌های ساحلی دریای خزر کاهش می‌یابد. ضیاییان گفت: همچنین امروز برای شکل‌گیری توده گرد و خاک روی کشورهای عراق و عربستان و انتقال آن به نوار غربی کشور، کاهش کیفیت هوا مهیا است. رئیس مرکز ملی پیش‌بینی و مدیریت بحران مخاطرات وضع هوا درباره وضعیت جوی تهران طی دو روز آینده اظهارکرد: آسمان تهران فردا (۶ اردیبهشت)، قسمت ابری تا نیمه ابری، وزش باد، در بعضی ساعت‌ها وزش باد شدید و گرد و خاک با حداقل دمای ۲۰ و حداکثر دمای ۲۸ درجه سانتیگراد و روز یکشنبه (۷ اردیبهشت)، قسمتی ابری تا نیمه ابری، وزش باد و در بعضی ساعت‌ها وزش باد شدید و خیزش گرد و خاک و بارش پراکنده با حداقل دمای ۱۹ و حداکثر دمای ۲۶ درجه سانتیگراد پیش‌بینی می‌شود.

ضیاییان در پایان گفت: طی فردا و پس فردا (۶ و ۷ اردیبهشت‌ماه) اهواز با دمای ۴۲ درجه سانتیگراد گرم‌ترین و شهرکرد با کمینه دمای ۵ درجه سانتیگراد سردترین مراکز استان کشور است.

نوبت دوم

فراخوان مزایده عمومی

سازمان منطقه ویژه اقتصادی انرژی پارس

موضوع : تجدید مزایده واگذاری انجام هندلینگ کامل پروازهای شرکت‌های هواپیمایی داخلی و خارجی فرودگاه خلیج فارس به شماره مزایده: ۱۴۰۳/۶۲

۱- نام و نشانی مزایده‌گزار: سازمان منطقه ویژه اقتصادی انرژی پارس - استان بوشهر، عسلویه، ساختمان مرکز همایش‌های خلیج فارس

۲- مبلغ پایه کارشناسی سالیانه : ۳۰۰،۰۰۰،۰۰۰،۰۰۰ ریال

۳- نوع و مبلغ تضمین شرکت در فرآیند ارجاع کار: ضمانتنامه بانکی (که قابل تمدید به مدت سه ماه با درخواست مزایده‌گزار باشد) یا وجه نقد به مبلغ ۱۵،۰۰۰،۰۰۰،۰۰۰ ریال ریال

۴- شرایط شرکت در مزایده: اشخاص حقوقی دارای مجوز انجام خدمات هندلینگ از سازمان هواپیمایی کشور

۵- مدت زمان انجام : ۳ سال شمسی

۶- ضمن بارگذاری اسناد در سامانه تدارکات الکترونیکی دولت می بایست تضمین شرکت در فرآیند ارجاع کار به صورت فیزیکی به دبیرخانه کمیسیون مناقصات تحویل گردد.

۷-آخرین مهلت دریافت اسناد مزایده: یک هفته پس از تاریخ چاپ آگهی نوبت دوم

زمان بازدید از اقلام: از طریق سامانه تدارکات الکترونیکی دولت (ستاد) اطلاع رسانی می گردد.

۸-مهلت بارگذاری اسناد در سامانه ستاد : ۱۴ روز پس از آخرین مهلت فروش اسناد

۹-زمان و محل گشایش پیشنهاد مزایده (پاکت‌های الف، ب و ج) : از طریق سامانه تدارکات الکترونیکی دولت (ستاد) اطلاع رسانی می گردد.

تلفن کمیسیون مناقصات: ۴- ۲۱۵۰ ۰۷۷۳۱۳۷ نمابر : ۰۷۷۳۱۳۷۲۱۵۵

شناسه آگهی : ۱۹۱۷۱۴۷

نوبت اول : ۱۴۰۴/۰۲/۰۳ نوبت دوم : ۱۴۰۴/۰۲/۰۶

روابط عمومی سازمان منطقه ویژه اقتصادی انرژی پارس

۸۶۴

نوبت اول

فراخوان مناقصه عمومی یک مرحله‌ای همراه با ارزیابی کیفی به شماره ت۴۰۲/۷۵۱/۲
با موضوع: خرید شیرآلات منطقه عملیاتی تنگ‌بیجار

شرکت ملی نفت ایران
شرکت نفت مناطق مرکزی ایران
شرکت بهره برداری نفت و گاز غرب

شماره فراخوان: ۲۰۰۴۰۹۱۸۶۳۰۰۰۰۰۲

شرکت بهره برداری نفت و گاز غرب در نظر دارد فراخوان برگزاری مناقصه عمومی یک مرحله‌ای همراه با ارزیابی کیفی خرید شیرآلات منطقه عملیاتی تنگ‌بیجار به شرح مندرج در کتابچه مناقصه را از طریق سامانه تدارکات الکترونیکی دولت برگزار نماید. کلیه مراحل برگزاری مناقصه، از طریق درگاه سامانه تدارکات الکترونیکی دولت (ستاد) به آدرس www.setadiran.ir انجام خواهد شد. لازم است مناقصه‌گران در صورت عدم عضویت قبلی، مراحل ثبت‌نام در سایت مذکور و دریافت گواهی امضای الکترونیکی را جهت شرکت در مناقصه محقق سازند. اطلاعات و اسناد مناقصه عمومی همزمان با فرآیند ارزیابی کیفی و ارسال دعوت‌نامه از طریق سامانه ستاد به مناقصه‌گران ارسال خواهد شد.

*اطلاعات فراخوان:

۱ - مهلت دریافت اسناد استعلام ارزیابی کیفی و اسناد مناقصه: روز چهارشنبه تاریخ ۱۴۰۴/۰۲/۱۰

۲- مهلت ارسال پاسخ استعلام ارزیابی کیفی و پاکات پیشنهاد: تا ساعت ۹ روز چهارشنبه تاریخ ۱۴۰۴/۰۲/۲۴

۳- مبلغ برآورد اولیه مناقصه (تقریبی) و محل تأمین اعتبار: ۶۴،۱۰۰،۰۰۰،۰۰۰ ریال - منابع داخلی سرمایه‌ای.

۴- نوع و مبلغ تضمین شرکت درفرآیند ارجاع کار: ضمانت‌نامه معتبر بانکی یا واریز وجه نقد به مبلغ ۳،۲۰۵،۰۰۰،۰۰۰ ریال

۵- نوع و کیفیت و کمیت خدمات: شیرآلات محیط ترش منطقه عملیاتی تنگ‌بیجار به شرح مندرج در اسناد مناقصه.

۶- محل و مدت اجرای خدمات: منطقه عملیاتی تنگ‌بیجار به مدت ۸ ماه شمسی.

۷- پیش پرداخت: به میزان ۲۵ درصد نرخ پیشنهادی پیمانکار برنده در مقابل ارائه تضمین معتبر مطابق آیین‌نامه تضمین معاملات دولتی.

۸- مدارک و مستندات الزامی جهت ورود به فرآیند ارزیابی کیفی (در صورت عدم بارگذاری هر یک از مدارک ذیل مناقص‌گر از فرآیند ارزیابی کیفی کنار گذاشته می‌شود)

۸-۱ بارگذاری مدارک حقوقی شرکت شامل: کد اقتصادی، شناسه ملی، اساسنامه، آگهی تأسیس و آگهی معتبر آخرین تغییرات هیأت مدیره

۸-۲ - بارگذاری فرم استعلام ارزیابی کیفی تکمیل شده و مدارک و مستندات مربوطه.

۸-۳- بارگذاری مدارک ثبت شرکت سازنده در فهرست منابع معتبر وزارت نفت (AVL)

تذکر ۱: در صورتی‌که مدارک مذکور از طریق سامانههای مربوطه قابل استعلام باشند، مورد قبول قرار خواهند گرفت.

تذکر ۲: کلیه ضمانت‌نامه‌های صادره از بانک پاسارگاد مورد قبول قرار نخواهند گرفت.

۹- اطلاعات تماس دستگاه مناقصه گزار:

آدرس: کرمانشاه- میدان نفت- بلوار زن - پلاک ۴۲ - کدپستی ۶۷۱۴۶۷۷۷۴۵ - دبیرخانه کمیسیون مناقصات.

تلفکس: تدارکات کالا ۳۳۱۱۱۳۱۴-۰۸۳ و امور حقوقی و قراردادها ۳۳۱۱۱۳۱۶-۰۸۳ و مرکز تلفن ۳۳۱۱۰۰۰۰-۰۸۳

تلفن داخلی: مأمور خرید ۲۱۰۸، کارشناس امور قراردادها ۲۲۱۸ و دبیرخانه کمیسیون مناقصات ۲۵۱۵

اطلاعات تماس سامانه ستاد جهت انجام مراحل عضویت در سامانه: مرکز تماس: ۴۱۹۳۴-۰۲۱ / دفتر ثبت نام:۸۸۹۶۹۷۳۷ و ۸۵۱۹۳۷۶۸

نوبت اول: ۱۴۰۴/۰۲/۰۶ نوبت دوم: ۱۴۰۴/۰۲/۰۸

شناسه آگهی : ۱۹۱۸۳۳۶

روابط عمومی شرکت بهره‌برداری نفت و گاز غرب

۸۹۰

شناسه آگهی : ۱۹۱۴۲۷۴ نوبت دوم

فراخوان مناقصه عمومی دو مرحله ای

مناقصه گزار: شرکت ملی پخش فرآورده های نفتی ایران – مدیریت بازرگانی

شرکت ملی پخش فرآورده‌های نفتی ایران
روابط عمومی

موضوع مناقصه : خرید تعداد ۱۷۴ عدد سوئیچ شبکه طی تقاضای شماره DSD-۰۳۵۲۱-TR

تاریخ ، مهلت ، نشانی محل دریافت و تحویل استعلام کیفی مناقصه گران : شرکت ملی پخش فرآورده های نفتی ایران در نظر دارد فراخوان ارزیابی کیفی مناقصه عمومی خرید تعداد ۱۷۴ عدد سوئیچ شبکه را به شماره نیاز ۲۰۰۴۰۹۲۹۳۵۰۰۰۰۰۷ ازطریق سامانه تدارکات الکترونیکی دولت وازبین تامین کنندگان برگزار نماید و کلیه مراحل برگزاری فراخوان عمومی از دریافت و تحویل اسناد استعلام ارزیابی کیفی تا ارسال دعوتنامه جهت سایر مراحل مناقصه الزاماً از طریق درگاه سامانه مذکور به آدرس WWW.setadiran.ir انجام خواهد شد. تاریخ انتشار فراخوان درسامانه تاریخ ۱۴۰۴/۲/۳ می باشد.

اطلاعات واسناد مناقصه عمومی پس از برگزاری فرآیند ارزیابی کیفی و ارسال دعوتنامه به آدرس سامانه ستاد برای مناقصه گران ارسال خواهدشد.

مهلت دریافت اسناد ارزیابی کیفی : روزپنج شنبه تاریخ ۱۴۰۴/۲/۱۱ مهلت ارسال مدارک ارزیابی کیفی : روز پنج شنبه تاریخ ۱۴۰۴/۲/۲۵

آدرس: تهران – خیابان ایرانشهرشمالی – روبروی پارک هنرمندان – جنب خیابان برادران شاداب- پلاک ۱ – طبقه دوازدهم اداره خریدهای داخلی – شماره تماس ۸۸۲۳۷۰۸۵ -۸۴۱۲۱۵۱۰ مبلغ معامله برای مناقصه یادشده ۲۱۷،۳۷۰،۰۰۰،۰۰۰ ریال برآورد شده است.

تضمین شرکت در فرآیند ارجاع کار : مبلغ ۱۰،۸۶۸،۵۰۰،۰۰۰ ریال می باشد که براساس آئین نامه تضمین در معاملات دولتی قابل ارائه می باشد

ضمناً آگهی درسامانه های MONAGHESE.NIOPDC.IR ، همچنین سایت HTTP://IETS.MPORG.IR صرفاً جهت اطلاع قابل رویت می باشد.

اطلاعات تماس سامانه ستاد : مرکز تماس ۰۲۱۱۴۵۶ دفتر ثبت نامه ۸۵۱۹۳۷۶۸ - ۸۸۹۶۹۷۳۷

روابط عمومی شرکت ملی پخش فرآورده های نفتی ایران