اخبار

هشدار رئیس پلیس فتا فراجا درباره انتشار ویدئوهای جعلی هوش مصنوعی منتسب به مأموران فراجا

رئیس پلیس فتا فراجا اعلام کرد: صفحاتی در شبکه اجتماعی اینستاگرام با بهره‌گیری از هوش مصنوعی اقدام به انتشار ویدئوهای جعلی منتسب به مأموران فراجا کرده‌اند و تأکید کرد که این اخبار کاملاً جعلی است و موضوع به‌صورت جدی در حال پیگیری می‌باشد.

به گزارش ایسنا، سردار وحید مجید با اشاره به بررسی‌های فنی تیم کارشناسی اعلام کرد که ویدئوهای منتشر شده در شبکه اینستاگرام با استفاده از هوش مصنوعی ساخته شده و صحنه‌هایی را به مأموران فراجا نسبت می‌دهند که فاقد صحت بوده و واقعیت را منعکس نمی‌کنند و به طور نادرست منتشر شده‌اند.

رئیس پلیس فتا فراجا، تأکید کرد: با شواهد فنی مشخص شده محتوای منتشر شده توسط هوش مصنوعی تولید شده و هیچ ارتباطی با مأموران واقعیت ندارد.

وی افزود: انتشار چنین محتواهایی، به دلیل نا آگاهی بسیاری از کاربران نسبت به فناوری‌های جعل هوش مصنوعی، می‌تواند موجب سوءبرداشت و نگرانی عمومی شود.

مجید بیان کرد: انتشار چنین محتواهایی مصداق تشویش اذهان عمومی بوده و بدون توجه به انگیزه منتشرکنندگان، موضوع از سوی نهادهای مسئول در حال بررسی و پیگیری دقیق قرار دارد. همچنین از شهروندان خواست از بازنشر ویدئوهای تأییدنشده خودداری کرده و موارد مشکوک را اعلام کنند.

رئیس پلیس فتا فراجا یادآوری کرد: آگاهی عمومی در چنین موقعیت‌هایی بسیار مهم است و نقش کاربران در حفاظت از فضای سایبری کلیدی است.

بر اساس گزارش سایت پلیس، وی در پایان افزود: مردم در صورت مشاهده موارد مشابه می‌توانند از طریق سایت fata.gov.ir یا تماس با شماره ۰۹۶۳۸۰ به پلیس فتا اطلاع دهند.

کشف ۶۸ هزار تُن نهاده دامی احتکارشده

رئیس پلیس امنیت اقتصادی فراجا اعلام کرد که با رصد تخصصی پلیس امنیت اقتصادی، ۶۸ هزار تن نهاده دامی احتکارشده شناسایی و توقیف شده و ارزش آن نزدیک به یک همت برآورد می‌شود.

به گزارش ایسنا، سردار حسین رحیمی با اشاره به اینکه وجود نوسانات موجود در بازار نهادهای دامی مشکلاتی را در حوزه کالای اساسی ایجاد کرد، عنوان کرد: با توجه به نوسانات موجود در بازار نهاده‌های دامی که در نتیجه احتکار برخی سوداگران و محتکران انجام شد و منتج به افزایش قیمت برخی محصولات و ایجاد چالش در بازار این حوزه شد و به این منظور پلیس امنیت اقتصادی فراجا با تشکیل کارگروه تخصصی، رصد و پیگیری وضعیت نهادهای دامی را در دستور کار خود قرار داد.

رئیس پلیس امنیت اقتصادی فراجا با اشاره به اینکه مقابله با قاچاق کالا و همچنین مقابله بااحتکار کالاهای اساسی از مهمترین ماموریت های پلیس امنیت اقتصادی فراجا است، بیان کرد: با بهره‌گیری از ظرفیت‌های موجود و گزارش مردمی، با اجرای طرح سراسری از ابتدای آبان ماه تا کنون بیش از ۶۸ هزار تن انواع نهاده دامی کشف شد.

این مقام ارشد انتظامی با اشاره به دستگیری ۵۱ متهم و تشکیل ۳۰ فقره پرونده در این زمینه، خاطرنشان کرد: ارزش کالای مکشوفه نزدیک به یک همت برآورد می‌شود.

بر اساس گزارش سایت پلیس، وی با اشاره به اینکه ستاد خبری پلیس امنیت اقتصادی با شماره ۰۹۶۳۰۰ بصورت شبانه روزی آماده دریافت اخبار و اطلاعات هموطنان گرامی است، بیان کرد: بطور حتم با همکاری و مشارکت مردم بهتر می‌توان با جرایم و مفاسد اقتصادی مقابله و مبارزه کرد.

موج آنفلوآنزا تا ۲ ماه دیگر ادامه دارد

هشدار انتقال بیماری در مدارس و تجمعات

من از افراد دارای عفونت‌های تنفسی درخواست می‌کنم که از حضور در تجمع و مکان‌های عمومی خودداری کنند. عدم حضور افراد در مکان‌های عمومی می‌تواند شانس انتقال بیماری را بسیار کاهش دهد

در پی افزایش شیوع آنفلوآنزا در برخی استان‌های کشور، معاون وزیر بهداشت با هشدار نسبت به تداوم روند صعودی این بیماری، بر ضرورت استفاده از ماسک و پرهیز از مصرف خودسرانه آنتی‌بیوتیک تاکید کرد و از خانواده‌ها خواست در صورت بروز علائم عفونت تنفسی، کودکان را از حضور در مدرسه منع کنند تا از گسترش موج بیماری جلوگیری شود.

به گزارش ایسنا، دکتر علیرضا رئیسی در حاشیه در نشست «هفته جهانی مقاومت میکروبی» که امروز (اول آذر) برگزار شد، با حضور در جمع خبرنگاران اظهار کرد: تغییرات آب و هوایی، بروز هوای سرد، کم‌بارشی در برخی مناطق کشور با شیوع فصلی بیماری‌های تنفسی مانند آنفلوآنزا همراه شده و سبب شیوع این بیماری در برخی استان‌ها شده است.

وی با بیان اینکه به دانشگاه‌های علوم پزشکی در ارتباط با بیماری آنفلوآنزا هشدار داده‌ایم، افزود: وزارت بهداشت طی هفته گذشته در ارتباط با وضعیت آنفلوآنزا هشدار داده بود.

معاون وزیر بهداشت با بیان اینکه پیش‌بینی‌ها بیانگر این است که شیوع بیماری و روند آن همچنان ادامه داشته باشد، افزود: ما در فصلی قرار داریم که بیماری‌های تنفسی به طور معمول رو به افزایش است. بیشترین شیوع بیماری نیز در سنین مدارس و اطفال مشاهده می‌شود.

وی با بیان اینکه پیشگیری از ابتلا به آنفلوآنزا بسیار ضروری است، تصریح کرد: خانواده‌هایی که فرزند در سنین مدرسه دارند و کودک آنها دارای عفونت‌های تنفسی است، مانع حضور او در مدرسه شوند؛ چراکه وقتی یک نفر دارای عفونت‌های تنفسی است و در محیط سربسته قرار می‌گیرد، می‌تواند بیماری را به دیگران منتقل کند. روند انتقال می‌تواند به نحوی باشد که منجر به تعطیلی یک کلاس درس و یا حتی یک مدرسه شود.

معاون وزیر بهداشت درباره رعایت پروتکل‌های بهداشتی توضیح داد: استفاده از ماسک، شستن مرتب دست‌ها، خودداری از حضور در تجمعات برای مدت طولانی به ویژه در کلاس‌ها و مهمانی‌ها، مهمترین راه‌های پیشگیری از ابتلا به آنفلوآنزا به حساب می‌آید.

رئیسی با بیان اینکه سوش‌های آنفلوآنزا به طور پیوسته در حال تغییر است، توضیح داد: به طور قطع، سوش‌های آنفلوآنزا تغییر می‌کند و در نقطه‌ای از جهان شایع می‌شود. این احتمال وجود دارد که سوش بیماری در زمان شیوع آن نیز تغییر کند. واکسن آنفلوآنزا بر اساس سوش‌های شایع سال گذشته ساخته می‌شود.

او با بیان اینکه تزریق واکسن به معنای مصونیت کامل در برابر بیماری نیست، توضیح داد: افرادی که واکسن تزریق کرده‌اند ممکن است به عفونت‌های خفیف تنفسی مبتلا شوند و حالت سرماخوردگی داشته باشند. باز هم تاکید می‌کنم که پیشگیری از آنفلوآنزا بسیار ضروری است.

معاون وزیر بهداشت درباره ضرورت اجتناب از مصرف خودسرانه آنتی‌بیوتیک‌ها نیز اظهار کرد: هیچ ضرورتی برای استفاده آنتی‌بیوتیک وجود ندارد، مگراینکه پزشک نسبت به تجویز آن اقدام کرده باشد. استراحت، ماندن در منزل به هنگام بیماری، نوشیدن مایعات گرم و پیشگیری از انتقال عفونت به عنوان مهمترین راهکارها در زمان بیماری به حساب می‌آیند.

معاون وزیر بهداشت درباره چرایی و علل شیوع بیشتر آنفلوآنزا در برخی استان‌ها گفت: استان‌هایی که هوای خشک و سرد بیشتری دارند، به طور معمول میزان شیوع بیماری بیشتر می‌شود. پدیده شیوع بیشتر بیماری می‌تواند برای سایر استان‌ها نیز اتفاق افتد. ما در فصل عفونت‌های تنفسی و آنفلوآنزا قرار داریم. با توجه به شرایط کنونی، استفاده از پروتکل‌های بهداشتی و پوشیدن ماسک بهترین راه پیشگیری از ابتلا به بیماری به حساب می‌آید و نباید تصور کرد که تنها واکسن می‌تواند بهترین راهکار باشد.

وی توضیح داد: اغلب افرادی که به عفونت‌های تنفسی مبتلا می‌شوند، چند روز پس از بیماری بهبود می‌یابند. میزان بیماری‌های تنفسی در افرادی که دارای بیماری زمینه‌ای هستند، افزایش می‌یابد و ممکن است به مراجعه به اورژانس بیمارستان‌ها نیاز داشته باشند. شرایط افراد دارای بیماری زمینه‌ای مبتلا به عفونت‌های تنفسی را می‌بایست در کنار آلودگی هوا نیز مد نظر قرار داد. ۹۵ درصد افرادی که دارای عفونت‌های تنفسی هستند به مراجعه به بیمارستان نیاز ندارند. مراجعه بی‌دلیل به بیمارستان‌ها سبب می‌شود که در ارائه خدمات به سایر بیماران اختلال ایجاد کنند.

وی ادامه داد: من از افراد دارای عفونت‌های تنفسی درخواست می‌کنم که از حضور در تجمع و مکان‌های عمومی خودداری کنند. عدم حضور افراد در مکان‌های عمومی می‌تواند شانس انتقال بیماری را بسیار کاهش دهد.وی درباره وضعیت آنفلوآنزا در استان قم نیز توضیح داد: حدود ۳۰ تا ۴۰ درصد افرادی که در استان قم به دلیل مشکلات تنفسی به مراکز درمانی مراجعه کردند، آنفلوآنزا مثبت تشخیص داده شدند.

او با بیان اینکه افزایش ابتلا به آنفلوآنزا در سایر استان‌های کشور نیز مشهود است، افزود: افزایش شیوع آنفلوآنزا در کشور به عنوان یک نگرانی مطرح نیست بلکه به عنوان یک هشدار مطرح است که می‌بایست پیشگیری بیشتری انجام دهیم.

وی با بیان اینکه ویروس‌ها به طور مداوم تغییر سوش می‌دهند، افزود: ما با یک سوش غیرقابل درمان و پیش‌بینی نشده مواجه نیستیم.

رییسی با بیان اینکه پایان موج بیماری مشخص نیست، توضیح داد: اگرچه این موج بیماری مشخص نیست اما می‌توانیم پایان آن را پیش‌بینی کنیم. موج بیماری نسبت به تجربه‌های گذشته با تاخیر آغاز شده و تصور می‌کنم طی یک تا دو ماه آینده ادامه داشته باشد. تجربه‌های گذشته نشان می‌دهد که میزان ابتلا به بیماری در اواخر بهمن و اسفند کاهش می‌یابد.

وزیر بهداشت؛ درمان آنفلوآنزا فقط مراقبتی است

وزیر بهداشت، درمان و آموزش پزشکی گفت: آنفلوآنزا یک بیماری ویروسی شناخته شده است و درمان آن مبتنی بر مراقبت‌های بهداشتی، اقدامات حمایتی و پیشگیری از انتقال بیماری است، تجویز آنتی‌بیوتیک در این زمینه نه‌تنها ضروری نیست، بلکه هزینه‌زا و غیرعلمی است.

به گزارش روز شنبه ایرنا از وزارت بهداشت درمان و آموزش پزشکی، محمدرضا ظفرقندی در حاشیه نشست «هفته جهانی آگاهی از مقاومت میکروبی» (۱۸ تا ۲۴ نوامبر برابر با ۲۶ آبان تا ۳ آذر) با تأکید بر ضرورت مدیریت مصرف آنتی‌بیوتیک در کشور افزود: مصرف آنتی‌بیوتیک در ایران نسبت به بسیاری از کشورها بیش از حد است و این روند می‌تواند در سال‌های آینده نسل جوان و کودکان امروز را با خطر جدی مقاومت میکروبی مواجه کند.

وی با بیان اینکه مصرف بی‌رویه موجب کاهش اثرگذاری داروهای موجود و نیاز به ورود آنتی‌بیوتیک‌های جدید می‌شود، اظهار کرد: اگر این روند ادامه پیدا کند، حتی داروهای پیشرفته نسل جدید هم در صورت مصرف غیرمنطقی با مقاومت میکروبی مواجه خواهند شد و چرخه خطرناک مقاومت دوباره تکرار می‌شود.

وزیر بهداشت، فرهنگ‌سازی و آموزش را اولین اقدام ضروری در این زمینه دانست و افزود: لازم است آموزش صحیح به مردم و همچنین آموزش مستمر به همکاران نظام سلامت ارائه شود تا مشخص باشد در هر بیماری چه نوع آنتی‌بیوتیکی، با چه دز و در چه تعداد باید تجویز شود، این آموزش‌ها باید در دوره‌های بازآموزی و آموزش مداوم پیوسته تکرار شود، زیرا علم دائماً در حال تغییر است.

ظفرقندی با تاکید بر نقش نظارتی وزارت بهداشت و بیمه‌ها گفت: معاونت درمان، سازمان غذا و دارو و بیمه‌ها باید با تجویزهای بی‌رویه و غیرمنطقی مقابله کنند، نسخه‌ها باید بر اساس گایدلاین‌های علمی تنظیم شود و بیمه‌ها مسئولیت دارند از تجویز داروهای غیرضروری جلوگیری کنند.

وی بااشاره به‌اینکه بیماری‌هایی مانند سرماخوردگی و آنفلوآنزا کاملاً ویروسی هستند و آنتی‌بیوتیک در آنها اثر ندارد، افزود: تجویز آنتی‌بیوتیک برای آنفلوآنزا مصداق بارز مصرف غیرمنطقی است، داروخانه‌ها نیز نباید برای بیماری‌های ویروسی آنتی‌بیوتیک ارائه کنند و مردم نباید خودسرانه برای تهیه این داروها اقدام کنند.

وزیر بهداشت درباره وضعیت آنفلوآنزا در کشور نیز گفت: آمار باید با دقت ارزیابی شود، آنفلوآنزا یک بیماری ویروسی شناخته شده است و درمان آن مبتنی بر مراقبت‌های بهداشتی، اقدامات حمایتی و پیشگیری از انتقال بیماری است، تجویز آنتی‌بیوتیک در این زمینه نه‌تنها ضروری نیست، بلکه هزینه‌زا و غیرعلمی‌است.

وی همچنین به لزوم نظارت دقیق بر تجویز در داروخانه‌ها اشاره کرد و افزود: در بسیاری از کشورهای دنیا بیمه‌ها کنترل نسخه‌ها را بر عهده دارند، نسخه‌نویسی الکترونیک باید به گونه‌ای طراحی شود که افرادی که در رشته خاصی تبحر ندارند امکان تجویز آنتی‌بیوتیک‌های نسل جدید را نداشته باشند، این موضوع باید در راهنماهای بالینی بیمه‌ای تعریف شود و مصرف خودسرانه آنتی‌بیوتیک نیز از سطح داروخانه‌ها کنترل شود.

ظفرقندی با اشاره به پیش‌بینی‌های جهانی درباره پیامدهای مقاومت میکروبی گفت: اگر روند فعلی در جهان ادامه پیدا کند، طی ۱۰ سال آینده بیش از ۴۰۰ میلیارد دلار هزینه و حدود ۱۰ میلیون مرگ‌ومیر ناشی از مقاومت میکروبی رخ خواهد داد، این موضوع یک چالش جهانی و یک ضرورت ملی است که باید در وزارت بهداشت، بیمه‌ها و همه نهادهای مرتبط با جدیت دنبال شود.

وزیر بهداشت خاطرنشان کرد: دستورالعمل‌های لازم در معاونت‌های مختلف وزارت بهداشت و بیمه‌ها در حال تدوین و پیگیری است و امیدواریم به خروجی‌های عملیاتی و اثرگذار برای کنترل مصرف آنتی‌بیوتیک در کشور منجر شود.

گسترش آنفلوآنزای H۳N۲ با سرعت بالا در کشور

رئیس مرکز مدیریت بیماری‌های واگیر وزارت بهداشت با بیان اینکه که نوع A آنفلوآنزا و زیرگروه H۳N۲ با تغییراتی نسبت به سال گذشته در گردش است و سرعت انتشار بیماری بالاست؛ تأکید کرد که با عبور برخی شهرها از «مرز هشدار»، سالمندان، بیماران زمینه‌ای و کودکان مبتلا باید از حضور در تجمعات خودداری کنند و مردم از جمله در تهران استفاده از ماسک در اماکن عمومی را جدی بگیرند.

به گزارش ایسنا، دکتر قباد مرادی در حاشیه نشست «هفته جهانی مقاومت میکروبی» که امروز (اول آذر) برگزار شد، با حضور در جمع خبرنگاران اظهار کرد: در حال حاضر، آنفلوآنزا نوع A در دنیا در گردش است و مردم به آن مبتلا می‌شوند. سویه H۳N۲ که زیرگروه آنفلوآنزای نوع A است نسبت به سال گذشته تغییراتی دارد.

وی ادامه داد: تغییرات کوچک ویروس می‌تواند مقدار اثرگذاری واکسن را کم کند. به همین دلیل، به نظر می‌رسد که سرعت انتشار بیماری بسیار زیاد است.رئیس مرکز مدیریت بیماری‌های واگیر وزارت بهداشت درباره علائم بالینی بیماری گفت: اطفالی که به این سوش مبتلا می‌شوند، گاهی‌اوقات تب زیاد را تجربه‌می‌کنند.

میزان مرگ‌ومیر آنفلوآنزا پایین است اما سرعت انتشار بالاست

مرادی با بیان اینکه انتظار داریم که بیماری به سرعت در کشور پراکنده شود، توضیح داد: خوشبختانه، میزان مرگ‌ومیر و بستری‌شدن در ICU ناشی ازاین بیماری بسیار کم است.

برخی شهرها از مرز هشدار عبور کردند

وی ادامه داد: گفته می‌شود شهرهایی که از مرز هشدار گذشته‌اند یعنی آنکه بیش از ۱۰ درصد میزان عفونت‌های تنفسی آن شهرها آنفلوآنزا مثبت باشد، مردم به ویژه سالمندان و افراد دارای بیماری زمینه‌ای از حضور در تجمعات خودداری کنند. اگر سالمندان و افراد دارای بیماری زمینه‌ای در تجمعات حاضر شدند، به طور حتم از ماسک استفاده کنند.

رئیس مرکز مدیریت بیماری‌های واگیر وزارت بهداشت اظهار کرد: افرادی که جزو گروه‌های پرخطر به حساب می‌آیند اما واکسن تزریق نکرده‌اند، در صورتی که واکسن در دسترس است نسبت به تزریق آن اقدام کنندوی با بیان افراد دارای علائم عفونت‌های تنفسی از حضور در خارج از منزل خودداری کنند، گفت: این افراد تا زمانی که بهبود پیدا نکرده‌اند از منزل خارج نشوند. همچنین رعایت نکات بهداشتی مانند شستن مرتب صورت و دست‌ها، ضدعفونی کردن سطوح به ویژه سطوح مکان‌های عمومی و رعایت بهداشت در مکان‌های عمومی در دستور کار قرار گیرد.رئیس مرکز مدیریت بیماری‌های واگیر وزارت بهداشت خطاب به والدین کودکان دارای علائم بیماری‌های تنفسی گفت: والدین از کودکان خود مراقبت کنند و در صورتی که تب فرزند آنها غیرقابل کنترل بود، به طور حتم به پزشک مراجعه کنند.مرادی ادامه داد: اغلب افرادی که مبتلا به آنفلوآنزا می‌شوند، ممکن است با درمان‌های خانگی بهبود یابند. بیمارانی که دارای علائم شدیدتر بیماری مانند تنگی نفس و تب بالا در کودکان هستند به پزشک مراجعه کنند.

هشدار به تهرانی‌ها و توصیه به استفاده از ماسک در اماکن عمومی

او خطاب به تهرانی‌ها گفت: من از مردم تهران می‌خواهم که در مترو و مکان‌های عمومی از ماسک استفاده کنند. جمعیت شهر تهران حدود ۱۵ میلیون نفر است، با توجه به جمعیت شهر تهران و کاهش دما، انتظار شیوع بیشتر بیماری را داریم.مرادی درباره عفونت‌های تنفسی در گردش گفت: بررسی نتایج عفونت‌های تنفسی در گردش طی هفته گذشته نشان می‌دهد که ۱۱ تا ۱۲ درصد عفونت‌های تنفسی در گردش آنفلوآنزا مثبت بودند. هنگامی که میزان ابتلا از ۱۰ درصد افزایش یابد از سطح هشدار گذشته است. میانگین ابتلا به آنفلوآنزا در سراسر کشور یکسان نیست و برخی استان‌ها شرایط بهتر و برخی شرایط بدتری دارند؛ به طور مثال، میزان ابتلا به آنفلوآنزا در استان قم بالا بود. شرایط به نحوی است که مدارس برخی استان‌ها تعطیل شدندوی با بیان اینکه رفتار این ویروس را در سایر کشورها بررسی کرده‌ایم، توضیح داد: رفتار این ویروس را در کشورهای ژاپن و استرالیا بررسی کرده‌ایم. نتایج بررسی‌ها بیانگر این است که دوره ابتلا به این بیماری طولانی است و بسیاری از مردم و کودکان مبتلا می‌شوند. این آنفلوآنزا شدید نیست، اگرچه آزاردهنده و نیاز به مراجعه به مراکز درمانی دارد.

اخبار

دستگیری سارقان اماکن در عملیات ضربتی پلیس پایتخت

سرکلانتر هفتم پلیس پیشگیری پایتخت از دستگیری ۲ سارق حرفه‌ای اماکن و مشاعات ساختمانی در جریان گشت‌زنی های هدفمند خبر داد.

به گزارش ایرنا از پلیس پایتخت، سرهنگ رضا صادقیپور روز شنبه اظهار کرد: در پی وقوع چند فقره سرقت از اماکن مسکونی و تجاری در حوزه کلانتری ۱۰۹ بهارستان تیم عملیات این کلانتری با انجام تحقیقات میدانی و تحلیلی بررسیهای خود را برای شناسایی و دستگیری عوامل این سرقت ها آغاز کرد.

وی افزود: با به کارگیری شگردهای نوین پلیسی و انجام تحقیقات گسترده مشخص شد دو سارق با پوشش کامل و استفاده از یک دستگاه موتورسیکلت دارای پلاک مخدوش در ساعات خلوت و کم تردد شبانه روز به سرقت از اماکن و مشاعات ساختمانی اقدام می‌کردند.

سرکلانتر هفتم پلیس پیشگیری پایتخت تصریح کرد: متهمان پس از شناسایی هویت در فهرست کنترل یگان‌های گشتی قرار گرفتند که در ادامه، مأموران طی گشتزنی‌های هدفمند این افراد را در حال پرسه زنی و شناسایی اماکن برای سرقت مشاهده و بلافاصله جهت دستگیری آنها وارد عمل شدند.سرهنگ صادقیپور خاطرنشان کرد: در جریان این عملیات ضربتی، سارقان پس از تعقیب و گریز مختصر، توسط مأموران زمینگیر و دستگیر شدند و در بازجوییهای اولیه به ۵ فقره سرقت اعتراف کردندوی با اشاره به سوابق متعدد و مشابه کیفری متهمان، یادآور شد: پرونده متهمان پس از شناسایی سه نفر از شاکیان و تکمیل تحقیقات، برای سیر مراحل قانونی به دادسرای جرایم جنایی ارسال شد.

سرکلانتر هفتم پلیس پیشگیری پایتخت با تأکید بر لزوم مشارکت شهروندان در تأمین امنیت اماکن، به مردم توصیه کرد: با ارتقای سیستمهای حفاظتی از جمله نصب دوربینهای مداربسته و دزدگیر، امکان سرقت را به حداقل برسانند و در صورت مواجهه با هرگونه مورد مشکوک، بلافاصله از طریق تماس با سامانه ۱۱۰ یا مراجعه حضوری به کلانتریها، موضوع را به پلیس گزارش دهند.

پایان ماجراجویی موبایل‌قاپان در میدان تجریش با عملیات پلیس

سرکلانتر یکم پلیس پیشگیری پایتخت از دستگیری دو موبایل‌قاپ در محدوده میدان تجریش طی یک عملیات تعقیب و گریز خبر داد و گفت: از متهمان یک دستگاه تلفن همراه مسروقه، گاز فلفلی و دو قبضه سلاح سرد کشف شد.سرهنگ داوود زندی اظهار کرد: در پی دریافت گزارشهای متعدد از سرقت تلفن همراه از شهروندان در حوزه کلانتری ۱۰۱ تجریش، گشتزنیهای هدفمند و پایشهای اطلاعاتی برای شناسایی عاملان این سرقت ها شد.وی افزود: مأموران در حین گشتزنی به یک دستگاه موتورسیکلت با پلاک کاملاً پوشیده و دو سرنشین آن مشکوک شده و قصد بازرسی از آنها را داشتند که متهمان با مشاهده پلیس اقدام به فرار کردند.این مقام انتظامی تصریح کرد: پس از یک تعقیب و گریز کوتاه و با اجرای قانون استفاده از سلاح، موتورسیکلت متوقف و هر دو سارق دستگیر شدند.سرهنگ زندی خاطرنشان کرد: در بازرسی فوری از متهمان، یک دستگاه تلفن همراه ربوده شده، گاز اسپری فلفلی و دو سلاح سرد کشف و ضبط شد؛ بررسیهای بعدی نشان داد هر دو متهم سوابق متعدد کیفری دارند و تاکنون دو نفر از شاکیان آنها شناسایی شده است. پرونده این متهمان برای سیر مراحل قانونی به دادسرا ارسال شده است.

دستگیری سوداگر مرگ و کشف ۲ کیلوگرم مواد مخدر در جنت آباد

سرکلانتر دوم پلیس پیشگیری پایتخت از دستگیری یک فروشنده حرفه ای و سابقه دار مواد مخدر در منطقه جنت آباد خبر داد و گفت: در این عملیات حدود ۲ کیلوگرم مواد مخدر از نوع حشیش و تریاک آماده فروش کشف شد.

سرهنگ محمد افشار اظهار کرد: تیم عملیات کلانتری ۱۳۸ جنت آباد در ادامه طرحهای مبارزه با قاچاقچیان مواد مخدر، با اقدامات فنی و اطلاعاتی، یک فروشنده سابقه دار مواد را تحت نظر گرفته و محدوده فعالیت وی را شناسایی کردندوی افزود: مأموران در لحظه فروش مواد، متهم را به صورت غافلگیرانه دستگیر کردند و در پی بازرسی از مخفیگاه وی، موفق به کشف حدود ۲ کیلوگرم مواد مخدر از انواع حشیش و تریاک شدند که برای توزیع در سطح منطقه آماده شده بود.سرهنگ افشار تأکید کرد: متهم به اتهام خود اعتراف کرد و به همراه کلیه ادله و مواد مکشوفه، جهت سیر مراحل قانونی به مرجع قضایی تحویل داده شد.

سخنگوی سازمان اورژانس کشور اعلام کرد

ثبت بیش از ۷۰۰۰ تصادف در کشور طی ۷ ماهه امسال

سخنگوی سازمان اورژانس کشور گفت: در هفت ماهه امسال، ۷ هزار و ۳۰۴ حادثه ترافیکی در کشور به ثبت رسیده است که نسبت به سال گذشته، تعداد تصادفات ۱۱ درصد افزایش یافته است.

ابوالفضل ماهرخ در گفت‌وگو با ایسنا در توضیح بیشتر گفت: در هفت ماهه امسال، ۷ هزار و ۳۰۴ حادثه ترافیکی در کشور به ثبت رسیده است؛ یعنی روزانه ۳۴ حادثه به وقوع پیوسته است که نسبت به سال گذشته شاهد افزایش ۱۱ درصدی آمار هستیم. همچنین در این بازه زمانی، حدود ۲۰ درصد از مأموریت‌های اورژانس پیش بیمارستان مربوط به حوادث ترافیکی بوده که این رقم نیز نسبت به سال گذشته حدود ۲ درصد رشد داشته است؛ این افزایش، نشان‌دهنده بالا رفتن سهم آسیب‌های ترافیکی در میان کل مأموریت‌هاست.

رخ داد بیشتر تصادفات از ساعت ۱۶ تا ۲۰ بیشتر تصادفات در استان تهران

وی با بیان اینکه بیشتر تصادفات از ساعت ۱۶ تا ساعت ۲۰ رخ داده است، افزود: بیشترین مأموریت‌های مربوط به حوادث ترافیکی در استان های تهران با هزار و ۶۷ مورد، استان خراسان رضوی با ۶۲۳ مورد و استان فارس با ۵۲۶ مورد بوده است. همچنین کمترین حوادث ترافیکی نیز در استان گیلان با ۴۶ مورد به ثبت رسیده است.

سخنگوی سازمان اورژانس کشور درباره مصدومان ادامه داد: بیشترین مصدومین در استان تهران با ۳ هزار و ۷۰۴ نفر ، خراسان رضوی ۳ هزار و ۶۷۱ نفر و کرمان ۳ هزار و ۱۰۲ نفر بوده و در استان‌های قم، گیلان و هرمزگان نیز کمترین تعداد مصدومان گزارش شده است.

ماهرخ درباره تعداد فوتی های تصادفات نیز گفت: بیشترین آمار فوتیان مربوط به شهر تهران است که ۱۸۳ نفر جان طی ۷ ماه گذشته خود را از دست داده‌اند. دومین استان کرمان با ۱۵۸ نفر و در استان سیستان و بلوچستان هم ۱۳۳ نفر جان خود را از دست داده‌اند. همچنین کمترین آمار فوتی ها مربوط به استان گیلان با ۱۲ نفر است.

وی با اشاره به حوادث خودروهای حمل و نقل عمومیدر کشور افزود: از اول امسال تا ۳۰ مهرماه، ۱۶۲ مأموریت ویژه در مورد حوادث مربوط به اتوبوس، مینی‌بوس و ون گزارش شده که نسبت به سال گذشته کاهش ۱۲ درصدی داشته است و در این تصادفات ۸۶ نفر کشته و هزار و ۶۷۳ نفر مجروح شدند. بیشترین مصدومان در استان خراسان رضوی و بیشترین فوتی‌ها در استان فارس گزارش شده است.

سخنگوی سازمان اورژانس کشور ادامه داد: در سال جاری، ۳۸ حادثه مربوط با تانکر مربوط به سوخت داشتیم که در این حوادث ۱۷ نفر کشته و ۶۲ نفر زخمی شدند و این حوادث نیز نسبت به سال گذشته کاهش ۴۰ درصدی داشته است.

ماهرخ درباره افرادی که در محل حادثه خدمات درمانی دریافت کردند، گفت: در مجموع ۴۹۶ هزار و ۱۶۴ نفر در محل حادثه توسط نیروهای اورژانس درمان شده‌اند که از این تعداد۳۰ هزارو ۲۲۹ نفر مصدومان حوادث ترافیکی بوده‌اند. میزان درمان در محل برای مصدومان ترافیکی نسبت به سال گذشته حدود ۱۸ درصد افزایش یافته است؛ این موضوع می‌تواند حاکی از شدت آسیب‌های قابل درمان در صحنه و یا بهبود سرعت و دسترسی تیم‌های اورژانس باشد.

وی افزود: امسال یک میلیون و ۷۰۶ هزار و ۷۹۶ نفر با آمبولانس به مراکز درمانی منتقل شده‌اند که ۵۷۸ هزار و ۵۹۹ نفر از آنها مصدوم حوادث ترافیکی بوده‌اند. این تعداد نسبت به سال گذشته حدود ۱۰ درصد افزایش نشان می‌دهد.

رشد حوادث ترافیکی و هم حجم مداخلات اورژانسی در ۷ ماهه امسال

سخنگوی سازمان اورژانس کشور تاکید کرد که مجموعه شاخص‌ها نشان می‌دهد که در سال ۱۴۰۴، هم فراوانی حوادث ترافیکی و هم

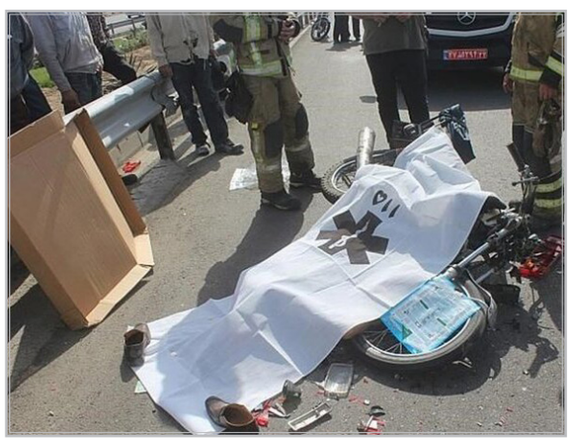

حجم مداخلات اورژانسی (درمان در محل و انتقال به مراکز درمانی) رشد قابل‌توجهی داشته است. این روند افزایشی هشداری جدی برای حوزه سلامت، مدیریت ترافیک و سیاست‌گذاری پیشگیرانه است و ضرورت برنامه‌ریزی دقیق‌تر برای کاهش آسیب‌ها و ارتقای ایمنی ترافیکی را برجسته‌می‌کند.